STOCKHOLMS STADSMISSION

Årsredovisning 2016

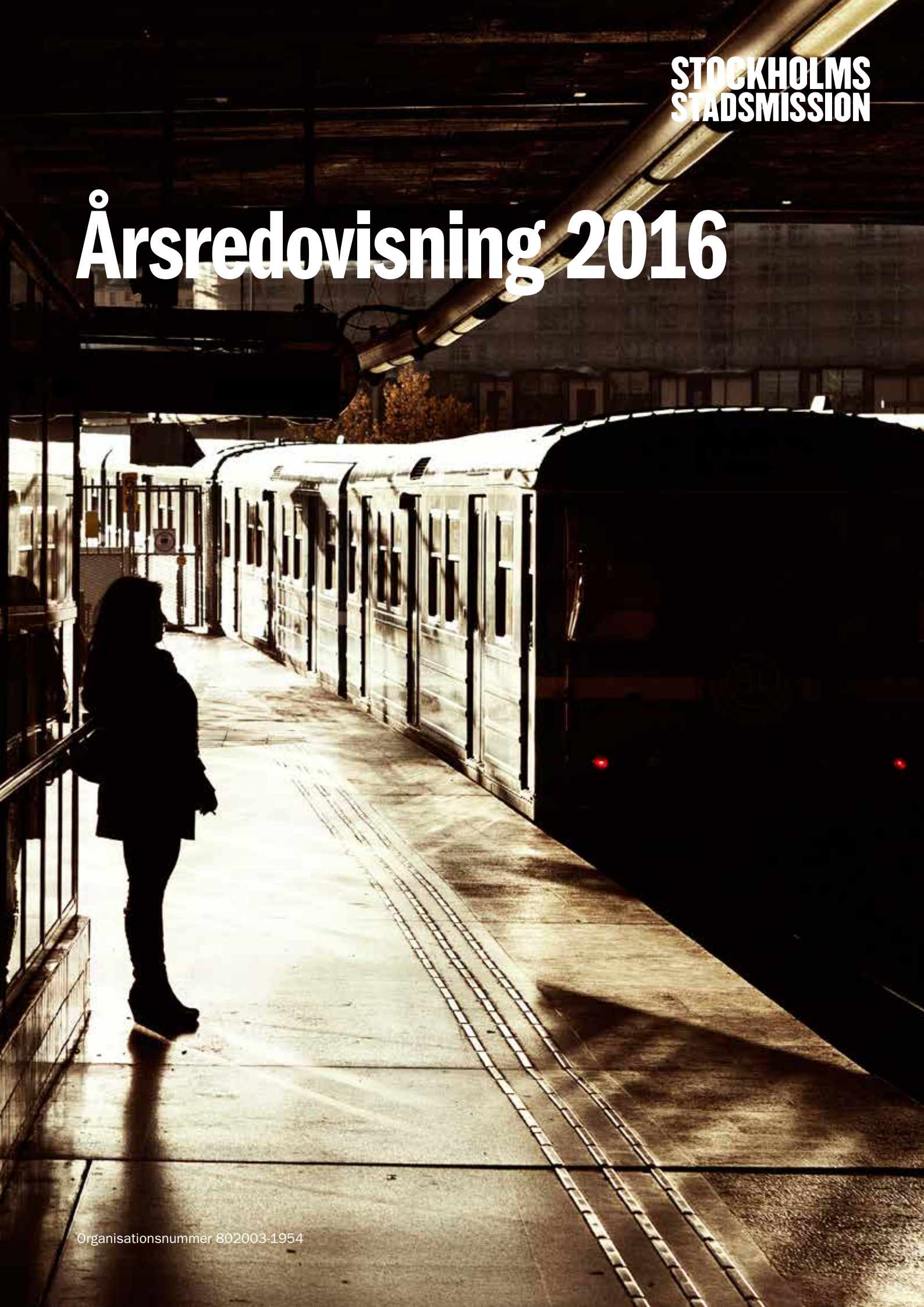

Organisationsnummer 802003-1954

Innehåll

Direktor har ordet	4
Året som gått	5
Stockholms Stadsmissions uppdrag och roll	6
Social verksamhet barn och unga	7-9
Social verksamhet vuxna och äldre	10-12
Sociala företag	13-15
Miljö och hållbarhet	16
Kvalitet	17
Stadsmissionens Skolstiftelse	18
Opinion och rapporter	19
Finansiering och insamling	20
Organisation och styrelse	21-23
Finansiell årsrapport	24-36
Revisionsberättelse	37
Stödjande företag	38-39

Direktor har ordet

Engagemang gör skillnad för många – det får vi dagligen bevis för i våra verksamheter inom Stockholms Stadsmission. Genom engagemang väcks tron på förändring och uthållighet i att vara den röst som höjs när andra inte mäktar med.

I början av året brann vår första social supermarket Matmissionen i Rågsved ned. Redan nästa dag hörde de första gåvogivarna av sig för att finansiera en nystart. Genom ett fantastiskt engagemang från finansiärer, arbetstränande deltagare och anställd personal lyckades vi fort hitta en ny lokal i Veddesta som ligger i Järfälla kommun. Matmissionen är matbutiken som gör det möjligt för människor som lever i ekonomisk utsatthet att handla mat till reducerat pris. En mycket viktig insats för alltfler äldre och barnfamiljer. Matmissionen är också en plats för arbetsträning och som dessutom bidrar till att minska matsvinnet. I mars 2017 öppnade ytterligare en butik – Matmissionen Hägersten.

2016 har på många sätt varit ett turbulent år – inte minst när det gäller flyktingpolitiken. Asylsökandes rättigheter till skydd i Sverige försämrades drastiskt när riksdagen antog en tillfällig asyllag för snart ett år sedan, till exempel begränsades möjligheterna till permanent uppehållstillstånd och familjeåterförening. Vi ser hur allt fler människor går ”under jorden”, där de lever i otrygghet och i utanförskap. Polisen bedömer att gruppen ökat med 10 000 individer bara under 2016. Vi är mycket oroade över utsatta barn och unga som kommit hit ensamma eller som skiljts från sin familj på vägen. Med en asylpolitik som minskar utsatta gruppers möjlighet till grundläggande skydd och som bygger på korta, tillfälliga uppehållstillstånd är risken stor att ett systematiskt, socialt utanförskap skapas. Det är ohållbart.

Genom opinionsbildning har Stockholms Stadsmission ytterligare stärkt sin position. Under våren släppte vi vår årliga barn- och ungdomsrapport där vi fokuserade på psykisk ohälsa bland unga. Vår bedömning är att det viktigaste för att minska psykisk ohälsa bland unga är att öppna fler vägar in i psykiatrin. Ungdomar som lider av kraftig stress, ångest eller bär på självmordstankar måste snabbt kunna få hjälp. Vi som samhälle kan inte längre stillatigande låta generation efter generation av unga må allt sämre.

Under sommaren fick vi stort medialt genomslag när vi lyfte frågan kring äldres utanförskap, ensamhet och i många fall ekonomisk utsatthet. Vi kunde rapportera om ökat antal besök på vårt Äldrecenter på Kungsholmen men också bilden av hur de äldre upplever Äldrecenter – vad deras vistelse där betyder för dem. Flera reportage gjordes under sommaren från vårt Äldrekollo utanför Stallarholmen. Här fick 309 av våra deltagare njuta av sommar, gemenskap och god mat i en vidunderligt fin miljö.

Den årliga hemlöshetsrapporten släpptes i november 2016. Temat var *Bostäder för ekonomiskt svaga hushåll.* Nya samhällsgrupper hamnar i hemlöshet, det är inte längre psykisk ohälsa och beroendeproblematik som är huvudorsaken, utan snarare låga inkomster. Hemlöshetsfrågan är självklart en fortsatt viktig fråga även om politikerna tenderar att prioritera ned frågan. Därför investerar vi i metodutveckling för att försöka att hitta de bästa lösningarna på att få ned hemlösheten och det gäller alla kategorier av hemlöshet. Att vara hemlös är att befinna sig i en extrem utsatthet i samhället.

När vi nu summerar 2016 redovisar vi ett starkt ekonomiskt resultat med ett överskott på 36,6 miljoner kronor. Tack vare nytt insamlingsrekord på hela 171,1 miljoner kronor från privatpersoner, ett ökat antal avtal med kommuner i den offentligfinansierade verksamheten och ett positivt resultat från sociala företags försäljning – gör det möjligt för oss att fortsätta möta alla de samhällsutmaningar vi ser och utveckla våra verksamheter för att bäst bemöta våra deltagares behov.

Jag kan stolt konstatera att det engagemang som bär verksamheten leder till nytta för många tusen deltagare. Stockholms Stadsmissions människosyn är en kraftfull utgångspunkt för detta engagemang. Den gör oss kompromisslösa när det gäller att hävda allas rätt till värdighet, ett respektfullt bemötande och att få rätt förutsättningar att med egenmakt ta kontroll över sin livssituation.

TACK för ditt engagemang!

Marika Markovits
Direktor, Stockholms Stadsmission

Året som gått

Nytt insamlingsrekord
171,7 (134) miljoner kronor

Gåvorna medför att fler deltagare får hjälp och stöd genom att verksamheten kan utökas och nya projekt startas upp. **Tack!**

15 277

besök gjordes på Äldrecenter (11 492)

92 procent av Äldrecenters och Äldrekollos deltagare anser att verksamheten bidrar till att de får ett större socialt nätverk och nya vänner.

Hemlös 2016 - Temat för rapporten var Bostäder för ekonomiskt svaga hushåll.

Barn- och ungdomsrapporten 2016 om ökad psykisk ohälsa bland unga.

Drygt 1 300 familjer fick under året ekonomiskt stöd av Unga Station.

80% nöjda

Vid årets medarbetarundersökning svarade 80 (72) procent att de totalt sett var nöjda med sin arbetssituation.

Siffrorna inom parentes avser 2015.

377 personer i arbetsträning inom våra sociala företag.

Hälsoprojekt Unga Station - för unga tonårstjejer för att öka kunskapen om de faktorer som påverkar välmående och inspirera till en hälsosammare livsstil. Under hösten deltog 13 tjejer i projektet.

95 procent av Terapicenters och Mottagningen för unga mäns deltagare anger att de upplever att verksamheten bidrar till att deras hälsa blir bättre.

8 061 terapitimmar genomfördes på Terapicenter för unga och Mottagningen för unga män.

Projektet EU-migranter som resurs publicerade en metodbok för att sprida modeller för egenförsörjning som alternativ till tiggeri.

98%

98 procent av Källornas deltagare uppger att de känner sig trygga i verksamheten.

Nattjouren genomförde under året totalt

7 142

insatser – 21 insatser/dygn

Matmissionen Veddesta – en social supermarket i samarbete med Axfood öppnade hösten 2016. I mars månad 2017 öppnar Matmissionen Hägersten.

16 085 besök

på Crossroads – Här får besökare bland annat hjälp med basbehov, information om rättigheter och skyldigheter i Sverige, samt personlig rådgivning och stöd i att söka jobb.

Ny second hand i Farsta Centrum öppnade den 8 december. Nästa butik öppnar i Södertälje våren 2017.

Äldres existentiella och psykiska hälsa – Ett projekt som startade september 2016 och pågår t.o.m. september 2019.

20 454 timmar

421 volontärer arbetade tillsammans närmare **20 454** timmar.

Stockholms Stadsmissions uppdrag och roll

Stockholms Stadsmission är en idéburen organisation, fristående från stat, kommun och kyrka som samarbetar med kommun, landsting och andra ideella organisationer. Verksamheterna bedrivs för människor i hemlöshet och missbruk, barn, ungdomar och äldre. Stockholms Stadsmission bedriver också skolverksamhet och sociala företag. Arbetet utförs av anställd personal och volontärer. Verksamheterna finansieras med gåvomedel från enskilda givare, företag, församlingar, fonder och stiftelser, bidrag från stat, kommun och landsting samt intäkter från de sociala företagen.

Ett samhälle byggt på medkänsla

Alla har inte samma förutsättningar att klara sig i dagens samhälle. Därför ser vi det som vår roll att kliva in där det offentliga samhällets resurser och insatser inte räcker till. Vi arbetar utifrån de behov som finns i Stockholm för att skapa rimliga livsvillkor för grupper eller individer som riskerar social utestängning. Vi arbetar med akut stöd, för långsiktiga förändringar och för att förebygga ojämlikheter i samhället.

Människor är beroende av varandra för att må bra och kunna leva gott. Ett välmående demokratiskt samhälle bygger på medborgarnas tillit, respekt, ansvar, inflytande och empati. Stockholms Stadsmissions värdegrund beskriver vår syn på människan och på samhället och grundar sig i vår kristna grundsyn.

Värdegrund

Vår viktigaste uppgift är att stötta människor i att bygga upp en tro på sig själva, en tillit till sin egen förmåga och redskap för att bli delaktiga i samhället. Det gör vi genom att hävda alla människors:

- lika värde och rättigheter
- rätt till kärlek och värme
- rätt till nya livschanser
- förmåga till egenmakt och ansvar
- obeskrivbara unika liv
- strävan efter mening

Vision - ett mänskligare samhälle för alla

Det är ett samhälle där alla har makt att forma sina egna liv. Har tillgång till hälsovård, bostad, utbildning och arbete. Får känna kärlek och värme. Där fler upplever egenmakt att kunna påverka sin livssituation och ges möjlighet till delaktighet i samhället – det är kort sagt ett mänskligare samhälle för alla.

Ändamålsparagraf

Att utifrån en kristen grundsyn utöva social hjälpverksamhet bland ensamma och utslagna, för äldre och sjuka samt verka för barns och ungdomars vård, utbildning och fostran.

Vi vill göra skillnad för individen

Den viktigaste framgångsfaktorn i vårt arbete för att förbättra livssituationen för deltagarna är att åstadkomma konkret effekt. Med det menar vi ökad egenmakt, varaktigt boende, meningsfull sysselsättning, psykisk och fysisk hälsa samt möjlighet till inflytande och delaktighet. Uppdraget är att i relation till individen, se, lindra och förändra. Uppdraget i relation till samhället är att komplettera, utmana och engagera. Med detta som grund organiseras vårt arbete utifrån fem perspektiv:

- **LINDRA** – ge akut stöd
- **FÖRÄNDRA** – bedriva långsiktigt förändringsarbete
- **FÖREBYGGA** – förebygga utsatthet
- **ENGAGERA** – engagera människor till delaktighet
- **UTMANA** – påverka samhällsutvecklingen

Social verksamhet barn och unga

”Att bli sedd som en person med egna tankar gör något med personens upplevelse av sig själv – det ger kraft och egenmakt.”

Läs intervju med Inger Ekbom metodutvecklare och legitimerad psykoterapeut, Unga Station.

Drygt **1 300** familjer fick ekonomiskt stöd av Unga Station.

1 300

Drygt **200** barn och **38** föräldrar fick möjlighet att vara på barn- och familjekollo.

Boende för ensamkommande barn hade **34** platser.

Träningsboendet för unga mellan 18-23 år hade **18** platser.

Till oss är alla välkomna – oavsett legal status

Möt Inger Ekbom som är metodutvecklare och legitimerad psykoterapeut på Unga Station.

”Jag är metodutvecklare på Unga Station, Stockholms Stadsmissions hus för barn, unga och familjer och dokumenterar på olika sätt hur vi arbetar för att stärka de vi möter. Det unika med Unga Station är att vi erbjuder både öppna och stödjande verksamheter. Till oss är alla välkomna; föräldrar och barn (under 20 år); oavsett legal status. Många som kommer till oss befinner sig i asylprocessen eller utanför den. Man kommer som man är och berättar det man vill berätta och vad man behöver. Vi har ingen färdig lösning, vi ser till behovet, och lägger stor kraft på ett välkomnande och respektfullt bemötande. Att bli sedd som en person med egna tankar gör något med personens upplevelse av sig själv – det ger kraft och egenmakt.

I dag finns Unga Station på Södermalm, men även i Järva. Vi har långt gångna planer på att starta fler Unga Station runt om i Stockholm, där vi kan göra skillnad. Det ska vi göra i dialog och samverkan med andra aktörer som är engagerade i de aktuella områdena.

Vi har stort tryck på våra öppna familjekvällar på torsdagar, dit barn och unga kommer med sina föräldrar för att umgås och äta tillsammans. Deltagarantalet har ökat med 75 procent mellan år 2015 och 2016 – till fler än 100 personer. Efterfrågan är även stor på ekonomiskt råd och stöd. Under några perioder har vi fått stänga vår samtalsmottagning, för att vi ska kunna erbjuda de som står i kö samtal inom en rimlig tid.

Framtiden är osäker för många som vistas i Stockholm och det påverkar så klart vår verksamhet. Vi har det senaste dryga året vikt en av våra Hälso- och Berättargrupper speciellt för barn som lever i familjer som inte har – men vill ha – uppehållstillstånd i Sverige. Det är den mest utsatta grupp barn vi möter just nu och gruppen ökar stadigt. Behovet av att komma till en trygg plats där barnen får leka och får vara just barn, har en avgörande betydelse. Många barn mår dessutom dåligt psykiskt för att föräldrarna mår dåligt.

En etablerad metod vi använder oss av för att utvärdera vårt sociala arbete kallas samforskning. Metoden går ut på att deltagaren – ett barn, en ungdom eller en förälder – och deltagarens ombud blir intervjuad av en tredje person – en samforskare – om vad som har fungerat bra och mindre bra i stödarbetet. Det är en form av ömsesidig reflektion där deltagaren är den som är expert på att vara i den verksamheten som vi erbjuder. Intervjuerna hjälper oss att utvecklas i rätt riktning. En sak är säker: Unga Station behövs.”

Läs samforskningsintervjun med Carola på sid 9.

Social verksamhet barn och unga

Stockholm är en alltmer segregerad stad där trångboddheten breder ut sig, de ekonomiska klyftorna ökar och där alla inte har samma möjligheter till bra utbildning. Det drabbar barn och unga. Alla barn som bor eller befinner sig i ett land har rättigheter och barnens rättigheter ska respekteras överallt i samhället, varje dag. Grunden för en trygg och hälsosam uppväxt för barn och unga är att må bra, att ha tillgång till utbildning och att få känna sig delaktig i samhället. Stockholms Stadsmissions roll är att stå på deras sida och kräva förändring när vi ser att samhället inte lever upp till sitt ansvar – att alltid se till barnets bästa.

Stockholms Stadsmission har en bred barn- och ungdomsverksamhet. Här finns mötesplatser där alla barn och unga är välkomna, bland annat genom olika former av boenden, terapi, samtalsstöd och kollo under loven. Här får alla chansen att berätta sin livshistoria och tid att utveckla trygga relationer. Stockholms Stadsmission har följande verksamheter för barn och unga:

Unga Station

Unga Station finns på Söder och i Järva. Det är Stockholms Stadsmissions hus för barn, unga och familjer som på olika sätt lever i utsatthet och upplever svårigheter i livet. Här erbjuds samtalsstöd – individuella eller i grupp, ombudskap, nätverksarbete, föräldrautbildning samt ekonomisk rådgivning och stöd. Eftersom social gemenskap och pauser i vardagen är viktiga för att få kraft till att förändra sin livssituation erbjuds också kollo för barn, ungdomar och familjer, öppen förskola för unga föräldrar, en öppen verksamhet för barn och unga, utflykter och aktiviteter för familjer på helger och skollov samt gemensam middag en kväll i veckan.

Baba

Vänder sig till ungdomar upp till 20 år som kommit ensamma till Sverige och står utanför samhällets insatser av olika anledningar. De kan till exempel ha avvikit från sin placering, valt att inte söka asyl i Sverige eller ”gömt” sig på grund av avslag, eller rädsla för avslag, på sin asylansökan. Baba ger akut stöd såsom mat och kläder samt stöd genom ungdomscoacher som arbetar på uppdrag av ungdomen.

Terapicenter för unga

Är Stockholms största öppna samtalsmottagning för unga, 16-25 år. Terapicenter för unga arbetar utifrån ett psykodynamiskt perspektiv och erbjuder terapi individuellt eller i grupp till ett lågt patientarvode.

3 232 besök gjordes på Ungdomsmottagningen, varav 15 procent var unga män.

Totalt **28 359** besök gjordes på Fritidsgårdarna Blå Huset och Väsbygården.

Unga Stations öppna tjejverksamhet hade **1 484** besök.

8 061 terapitimmar genomfördes på Terapicenter för unga och mottagningen för unga män.

Mottagningen för unga män

Här erbjuds psykodynamisk terapi både individuellt och i grupp till unga män, 16-25 år. Mottagningen har manliga psykoterapeuter och erbjuder även konsultationer för föräldrar som oroar sig för sitt/sina barn.

Ungdomsmottagningen

Vänder sig till ungdomar och unga vuxna upp till 23 år, eller upp till 26 år för den som är i behov av extra stöd. Här kan man få hjälp med rådgivning om preventivmedel, test och behandling för könssjukdomar samt samtal om livet och sexualiteten. Här finns kurator och barnmorska.

Träningsboende för unga

Erbjuder unga vuxna en boendeform som innebär eget ansvar kombinerat med vägledning och coachning. Målgruppen är unga vuxna, 18-22 år, som av någon anledning inte kan bo kvar i sina naturliga nätverk eller har flyttat ut från institution. Verksamheten är HBTQ-certifierad.

Boende för ensamkommande

Erbjuder nyanlända barn och ungdomar, 14-18 år, en trygg hamn. Ungdomarna får en lots in i samhället, stöd i att hitta sysselsättning och coachning att själva påverka sina liv. Verksamheten är HBTQ-certifierad.

Familjehemsvården

För tonåringar från 13 år, men även unga vuxna och vuxna, med olika problematik som är i behov av trygghet och stabilitet samt stöd och struktur i hemmiljö. Målet är att erbjuda den boende en omstart och skapa förutsättningar för förändring. Verksamheten startar under 2017.

Blå Husets fritidsgård

Ligger i Tensta och är en trygg mötesplats för ungdomar, 13-20 år. Här kan ungdomarna till exempel ta en fika, spela instrument, gå en danskurs eller skapa i musikstudion. Blå Huset har också en boxningsklubb i huset som erbjuder träning för killar och tjejer.

Väsbygården fritidsgård

Ligger i Upplands Väsby och är en fritidsgård som vänder sig till ungdomar, 12-16 år. Här erbjuds gemenskap och olika aktiviteter i en trygg miljö, till exempel pingis, musikskapande, måleri och filmvisning.

Oneeighty

Oneeighty arbetar online med unga i grund- och gymnasieskolan med stor eller total skolfrånvaro. Verksamheten avslutas i juni 2017.

= verksamheten finansieras via insamlade gåvor.

= verksamheten finansieras via offentliga medel dvs. på uppdrag av landsting eller kommun. Läs mer om finansiering och insamling på sid 20.

”Det finaste jag upplevt, det var att komma till Unga Station.”

Samforskningsintervju Unga Station

Carola har två barn, när de kom till Unga Station var de 8 och 4 år gamla. Familjen hade kontakt med Unga Station under några år. De började med att delta på de öppna torsdagskvällarna och efter några månader önskade Carola få stöd på samtalsmottagningen. En sommar var familjen på familjekollo och därefter deltog de i Unga Stations Hälso- och berättargrupper för barn och föräldrar. Carola har också ansökt och fått ekonomiskt stöd från Unga Station.

Här följer en samforskningsintervju där Carola berättar om vad Unga Station betytt för henne och hennes barn:

”När jag var ny i Sverige och fick möta så vänliga människor, blev jag verkligen förvånad. Dom mötte mig på ett bra sätt, som om dom känt mig sedan urminnes tider. Dom kramade mig och sa välkommen. Det betydde jättemycket för mig när dom sa – var inte rädd, vi ska göra allt vi kan för att hjälpa dig. Folk som arbetar här har ett svårt jobb för vi är ju så olika folkgrupper med olika mentalitet som kommer. Men dom klarar av att hantera det svåra så att inte en enda känner att någon är eller står över någon annan.

Efter att jag kom till Sverige, efter mina barns födelse så är det finaste jag upplevt, det var att komma till Unga Station. Jag kände att när vi kom dit så var mina barn alltid glada och dom kunde skratta. Våra bästa dagar har vi upplevt här.

Ingen kan berätta bättre än jag vad dom här mötena betyder, vilken mental hjälp det ger till den personen som får komma och prata, det går inte att beskriva. Den viktigaste biten är det mentala stödet jag fick här.

”Sommarverksamheten på kollo, det var så fint. Det var första gången i vårt liv som vi var i någon form av vila.”

För oss blev det är en total förändring, till det bättre, lyckligare. Nu har jag fått mitt hopp inför framtiden, jag hade pyttelite hopp men nu är det stort. Det är naturligtvis med det stödet vi fått från er, det här gjorde en jättestor förändring i mitt liv.”

Carola, deltagare Unga Station

Social verksamhet vuxna och äldre

”Under 2015/16 satte vi målet att 35 procent av deltagarna ska gå vidare till ett mer varaktigt boende. Vi har lyckats att uppnå målet, vilket jag är väldigt stolt över.”

Läs intervju med Frida Ålander, verksamhetschef för Boställets akutboende.

6 195
besök på Klaragården

1 047 deltagare besökte Stadsmissionens Center, av dessa valde **52** deltagare att ta hjälp av ett ombud under året.

Äldrekollo på Stenfasta tog emot **309** deltagare under vår och sommar.

Äldrecenter hade **15 277** besök i den öppna dagverksamheten.

Först och främst ger vi stöd i att vilja och orka ta sig vidare

Möt Frida Ålander som är verksamhetschef på Boställets akutboende.

”Tiden när Stockholms Stadsmission drev traditionella härbärgen som erbjöd en god bulle och en klapp på axeln är sedan länge förbi. Sedan 2010 arbetar vi professionellt med vår dygnet runt-verksamhet, en helhetslösning som tar hänsyn både till akut behov och långsiktig planering. Arbetsmodellen har varit framgångsrik – fler upplever ökad egenmakt och fler kommer vidare till mer varaktiga boendeformer.

Vi anpassar stödet efter de vi möter med insikten om att det finns lika många lösningar som människor. De flesta vi möter är trasiga och har tappat allt hopp, ofta i en kombination av psykisk ohälsa, missbruk och långvarig hemlöshet. Först och främst ger vi stöd i att vilja och orka att ta sig vidare.

Först när de mest akuta behoven är tillgodosedda, finns en mottaglighet för att planera en mer långsiktig förändring.

När man kommer till vårt akutboende på kvällen erbjuds en måltid, en säng och mänsklig omtanke. På förmiddagarna ges praktiskt stöd som till exempel hjälp att kontakta myndigheter, vård och anhöriga. På eftermiddagarna arrangeras gemensamma aktiviteter, speciellt på torsdagar. Arbetet följs upp i individuella genomförandeplaner med fokus på fyra områden: Hälsa, nätverk, sysselsättning/aktiviteter och boende. Vi vet att effekt inom dessa områden är nyckeln till ökad egenmakt och vägen ur hemlöshet.

För att ha möjlighet till ett mer varaktigt boende, krävs löpande kontakt med socialtjänsten. Därför strävar vi alltid efter att ha ett gott samarbete precis som att vi förstår deltagarens behov och önskemål. Vi är limmet däremellan. Sedan en tid tillbaka har vi även anställt en mobil vägledare, vars uppgift är att hjälpa deltagare att ta sig till sin kontakt på socialtjänsten.

Under 2015/16 satte vi målsättningen att 35 procent av deltagarna ska gå vidare till ett mer varaktigt boende. Givet gruppen är det en jättehög siffra. Men vi har lyckats att uppnå målet, vilket jag är väldigt stolt över.

Enligt Stockholms stad minskar hemlösheten i Stockholm – förutom i gruppen akut hemlösa. För Stockholms Stadsmission är hemlöshetsfrågan en fortsatt viktig och prioriterad fråga, där vår uppgift är att ta ställning för och hitta lösningar för den utsatta i det samhälle som växer fram. Våra medarbetare anstränger sig alltid lite mer. Här finns ett enormt engagemang för att göra skillnad på riktigt.

Boställets dygnet runt-verksamhet erbjuder 10 platser för kvinnor och 20 för män. Dagverksamheten är insamlingsfinansierad och nattverksamheten (akutboendet) är offentligfinansierad.

Social verksamhet vuxna och äldre

Stockholms Stadsmission har en bredd av verksamheter för att möta de behov som finns i samhället – både akuta och långsiktiga. Till exempel öppna dagverksamheter, olika boenden, ombudsverksamheter, seniorkollo och samtalsstöd. Stockholms Stadsmissions viktigaste uppgift är att hjälpa människor att bygga upp en tro på sin egen förmåga och återta makten över sina liv. Att befinna sig i ett utanförskap handlar om att inte känna tillhörighet och gemenskap. Därför verkar Stockholms Stadsmission ständigt för ett varmt och inkluderande samhälle utifrån var och ens förutsättningar, med en tro på att det finns en plats för alla. Människor bär alla på en livshistoria och ingen historia är någonsin den andra lik. Vi utgår alltid från personen och situationen i bemötandet. På så sätt ges det bästa stödet och tillsammans med deltagarna åstadkoms den önskade livsförändringen, både på kort och lång sikt. Stockholms Stadsmission driver följande sociala verksamheter för vuxna:

Klaragården

Öppen dagverksamhet för kvinnor som lever i missbruk och hemlöshet. Verksamheten erbjuder mat, dusch- och tvättmöjligheter, aktivitetsgrupper och ombudsmannaskap för att ge kvinnorna mod och möjlighet att på sikt förändra sina livssituationer.

Stadsmissionens Center

Dagverksamhet för vuxna i akut hemlöshet som erbjuder mat, dusch- och tvättmöjligheter samt gemenskap. Ombud stöttar deltagarna i att förändra sina livssituationer och hjälper till i kontakten med myndigheter och instanser.

Nattjouren

Arbetar uppsökande på kvällar och nätter för att hjälpa människor i utsatthet och hemlöshet med till exempel information om sina rättigheter, assistans för att uppsöka vård eller komma in på ett akutboende.

Crossroads

Vänder sig till EU-medborgare och tredjelandsmedborgare som lever i fattigdom och/eller hemlöshet. Här får besökare hjälp med basbehov, information om rättigheter och skyldigheter i Sverige, personlig rådgivning samt stöd i att söka arbete.

Nattjouren genomförde under året totalt **7 142** insatser – **21** insatser/dygn och **2** stödjande samtal/dygn.

7 142

35 procent av deltagarna på Boställets akutboende gick vidare till ett mer varaktigt boende.

Boställets stödboende har **29** platser där beläggningen var **96** procent under året.

16 085
besök på Crossroads

St Paul genomförde **52** söndagsgudstjänster med ett snitt på **40** deltagare och **30** tisdagssamlingar med ett snitt på **35** deltagare.

Nattstad

Vänder sig till EU-medborgare och tredjelandsmedborgare som befinner sig i Stockholm för att söka jobb men som inte innefattas av det sociala skyddsnätet. Nattstad erbjuder ett tillfälligt boende till ett lågt pris.

Boställets akutboende

Tar emot vuxna över 20 år som lever i akut hemlöshet. På akutboendet får man sina akuta behov lindrade och stöd för att förbättra sin livssituation.

Boställets stödboende

Tar emot vuxna över 20 år som lever i hemlöshet. På stödboendet får man ett stadigvarande boende med ett eget rum och en kontaktperson som stöd i att komma vidare till eget boende.

Bostad först

Erbjuder människor i hemlöshet ett boende i egen lägenhet som kombinerar eget ansvar med stöd i form av coachning. Utgångspunkten är att man först får ett tryggt boende sedan får personen det stöd som behövs för att boendet ska fungera.

Familjehemsvården

Erbjuder tonåringar från 13 år, unga vuxna och vuxna med olika problematik ett familjehemsstöd. Målet är att erbjuda den boende en omstart och skapa förutsättningar för förändring. Verksamheten startar under 2017.

Äldrecenter

Ger äldre över 61 år, oavsett ekonomi, möjlighet att bryta ensamhet och isolering. Här serveras lunch och olika aktivitetsgrupper erbjuds. Deltagarna får stöd genom personliga ombud och även hembesök av volontärer. Sommartid arrangeras seniorkollo på Stenfasta gästhem i Sörmland. Äldrecenter är HBT-certifierad.

Källan råd- och stödcenter

Ger information om hur det svenska samhället fungerar, håller kurser i svenska, erbjuder stöd i kontakt med myndigheter och juridisk rådgivning. Källan är ett samarbete mellan företrädare för olika kulturer och religioner som arbetar för ökad integration. Källan finns i Fisksätra och i Flemingsberg.

St Paul

Till St Paul är alla välkomna – Stockholms Stadsmissions mötesplats för engagemang och social mobilisering där det finns utrymme för värdegrundsreflektioner. Här anordnas konserter, seminarier och samtalsgrupper – aktiviteter som väcker engagemang, gör gott för själen och som på så sätt bidrar till ett mänskligare samhälle. Här hålls även utbildningar för den som vill bli volontär.

= verksamheten finansieras via insamlade gåvor.
= verksamheten finansieras via offentliga medel dvs. på uppdrag av landsting eller kommun. Läs mer om finansiering och insamling på sid 20.

Sociala företag

”Rutiner och en meningsfull vardag är avgörande för att en människa ska ha förutsättningar att skapa nya mönster och långsiktigt förändra sitt liv.”

Läs intervju med Maria Lagerman verksamhetschef för Remake.

Sociala företag tog totalt emot **377** personer i arbetsträning.

Second hand-butikerna och insamlingsverksamheten tog emot **273** personer i arbetsträning.

Remake tog emot **67** personer i arbetsträning.

Grillska Huset tog emot **25** personer i arbetsträning.

Alla människors insatser räknas i ett socialt hållbart samhälle

Möt Maria Lagerman som är verksamhetschef på Remake.

”Arbetsintegration är ett centralt område för Stockholms Stadsmission med målsättningen att ge plats för en större mångfald på arbetsmarknaden. Vårt synsätt är att alla människors insatser räknas i ett socialt hållbart samhälle. Vi vill ge fler möjlighet att bli delaktiga i arbetslivet, lära sig nya yrken och utvecklas efter egen förmåga. Genom personligt och yrkesmässigt stöd underlättar vi för personer, som har haft en tids arbetslöshet, sjukdom, rehabilitering eller är nyanländ i Sverige, att närma sig arbetsmarknaden. Det kan även handla om arbetsträning inom daglig verksamhet för personer med funktionsvariationer.

Arbete är så mycket mer än den uppgift man utför. Sysselsättning ger samhörighet och en känsla av att vara behövd och sedd.

Rutiner och en meningsfull vardag är avgörande för att en människa ska ha förutsättningar att skapa nya mönster och långsiktigt förändra sitt liv.

Hos oss har den som arbetstränar stöd av ett team bestående av tre personer: En yrkescoach som lär ut praktisk yrkeskompetens på arbetsplatsen, en handledare som ansvarar för den långsiktiga personliga utvecklingen och en verksamhetsledare som ansvarar för arbetsintegrationsprocessen som helhet. Vi har ett tydligt flöde för hela processen med löpande utvärdering från första kontakt till avslut, då personen går vidare till annat arbete, praktik eller studier.

När en person kommer till oss för att arbetsträna, oftast via Arbetsförmedlingen eller Försäkringskassan, berättar hen om sina erfarenheter, behov och mål. Det görs en arbets- och genomförandeplan utifrån önskemål och behov och det sätts upp mål - och delmål - för nästa steg. Det som skiljer oss från andra aktörer är att vi har stor branschbredd inom vår egen verksamhet; bland annat second hand-butiker, matbutiker, insamling, textil produktion, kafé, bageri, lager och transport. Det gör att vi oftast kan matcha behov och önskemål, och att det finns möjlighet att prova på flera branscher.

Under 2016 arbetstränade 377 personer inom någon av Stockholms Stadsmissions sociala företag, merparten mellan tre och sex månader. Förra årets deltagarenkät visar att 89 procent av de som har arbetstränat inom ett av våra sociala företag är nöjda och att 95 procent skulle rekommendera oss.

Den största utmaningen för oss nu är att etablera fler företagssamarbeten för arbetsintegration. Det är först när företag öppnar upp för människor som av olika anledningar har varit ifrån arbetsmarknaden länge, som samhället kan tillvarata de kompetenser och erfarenheter som finns.”

Sociala Företag

Stockholms Stadsmission driver flera verksamheter i form av sociala företag med målet att få människor att närma sig arbetsmarknaden. Inom Stockholms Stadsmission drivs exempelvis second hand-butiker, Remake, Matmissionen och Grillska Huset som sociala företag. I insamlingslager, butiker, caféer och textilateljéer får människor med olika behov chans till en meningsfull vardag.

Enligt Tillväxtverket gäller följande kriterier för sociala företag:

- Kan ha vilken juridisk form som helst.
- Är vinstgenererande men återinvesterar eventuell vinst i den egna/alternativt likvärdig verksamhet.
- Arbetar för att inkludera människor som är långt från arbetsmarknaden och bygger sin företagskultur utifrån empowerment och delaktighet.
- Fristående från offentlig verksamhet.

Arbetsintegration

Att arbeta och att få rutiner i sin vardag är ofta en förutsättning för att bryta mönster och att långsiktigt förändra sitt liv. Målet är att ge plats åt en större mångfald av människor på arbetsmarknaden. Att genom arbetsträning i verksamheterna ge fler möjlighet att bli delaktiga i arbetslivet, lära sig nya yrken och utvecklas efter egen förmåga.

Matmissionen tog emot **12** personer i arbetsträning.

25 ton matsvinn per månad togs om hand av Matcentralen.

25 ton

Blixtjobb erbjöd arbete till **20** personer/månad, **2 547** arbetstillfällen och **7 902** arbetade timmar.

Stockholms Stadsmission samlade under 2016 in cirka **1300** ton textilier.

”Jag får känna mig behövd och respekterad för den jag är. Här ställer man krav på mig och jag får kritik, positiv och negativ. Snacka om att man växer!”

Pelle Johansson, Blixtjobb

Följande verksamheter ingår i sociala företag:

Second hand-butiker

I insamlingscentralen i Sätra återanvänds cirka 25 ton textilier i veckan. Inköp i second hand-butik bidrar till minskad nyproduktion och därmed minskad påverkan av miljöresurser. Begagnade kläder innehåller inte heller lika många kemikalier som nya kläder då de har tvättats många gånger. Under 2016 hade Stockholms Stadsmission totalt 14 butiker. Våren 2017 öppnas den 15:e i Södertälje.

Remake

Remake är Stockholms Stadsmissions eget mode- och designmärke. Remakes produkter tillverkas av second hand-material med målet att nå ökad kvalitet och livslängd. Plaggen är unika, i unisex och med design som utmanar storleksnormen.

Genom Remake återbrukas cirka 2,5 ton textilier per år. Textilspill blir till exempel stoppning i sittpuffar eller till metervara i lappteknik. Här bedrivs också daglig verksamhet som vänder sig till de personer som är beviljad insatsen daglig verksamhet enligt Lagen om stöd och service till vissa funktionshindrade (LSS) och tillhör personkrets 1.

Grillska Huset

I lokaler vid Stortorget i Gamla stan finns utrymmen för både konferens och fest. Här finns också ett Krav-certifierat bageri, café, restaurang samt catering. Här får människor möjlighet att närma sig eller komma tillbaka till arbetslivet genom praktik och arbetsträning. Att äta, fika eller handla i Grillska Huset bidrar samtidigt till en god utbildning och ljusare framtid för många.

Matcentralen

Inom verksamhetsområdet Matcentralen arbetar Stockholms Stadsmission med arbetsintegration och att reducera matsvinn. Här ingår två social supermarkets som går under namnet Matmissionen samt en matbank. Idén med en central matbank är att här tas livsmedel emot från alla aktörer inom livsmedelsbranschen för att sedan distribueras till Matmissionens butiker, till egna verksamheter men även till hjälporganisationer i hela Stockholmsområdet. Matcentralens matbank som har lager och kylbil kan på ett säkert och resurseffektivt sätt ta hand om stora mängder livsmedel, som annars skulle bli matsvinn och på så sätt se till att det går till dem som mest behöver det.

Matmissionen

Matmissionen är matbutiken som gör det möjligt för människor som lever i ekonomisk utsatthet att handla mat till reducerat pris. Matmissionen är öppen för alla, men medlemmar får handla varor till 1/3 av vanligt butikspris eller mindre. Matmissionen är också en plats för arbetsträning och bidrar till att minska matsvinnet. Butikerna ligger i Veddesta och i Hägersten. Mat-missionen har Axfood som medgrundare men ägs och drivs av Stockholms Stadsmission.

Matmissionens tre viktigaste mål:

- Bidra till minskat matsvinn och därmed påverka miljön.
- Möjliggöra för människor som lever i ekonomisk utsatthet att handla livsmedel till kraftigt reducerat pris.
- Erbjuda människor som vill arbetsträna att närma sig arbetsmarknaden genom personligt stöd, yrkeserfarenhet inom butik och service, logistik och livsmedelshantering.

Blixtjobb

Många människor står utanför arbetsmarknaden, trots att de kan och vill arbeta. Att bryta mönster, få ansvar och ingå i en gemenskap är nyckeln till att hitta styrkan att förändra sin vardag. Via Blixtjobb ges arbetstillfällen åt människor som lever i utsatthet och missbruksproblematik. Exempel på blixtjobbs tjänster är städning och fönsterputs, flytthjälp, bud och transport, diverse hantverksuppdrag, trädgårdsarbete och snöskottning.

Miljö och hållbarhet

Med ett strukturerat miljö- och kvalitetsledningssystem bidrar Stockholms Stadsmission till en hållbar utveckling och ökar organisationens positiva miljöpåverkan. Miljöhänsyn i alla beslut. Stockholms Stadsmissions miljöarbete har sedan 2009 resulterat i en årlig diplomering enligt Svensk miljöbas. Stockholms Stadsmission arbetar utifrån fyra miljöområden som ligger till grund för organisationens övergripande mål och löpande arbete. Ledningsgruppen har ett överordnat ansvar för beslut och styrning av miljöarbetet utifrån en miljöpolicy samt godkänner de mål som årligen upprättas genom organisationens miljöansvariga och miljöombud. Arbetet följs regelbundet upp, utvärderas och ligger till grund för nya förbättrande mål. Remake fick under året hedersomnämnande på Miljöstrategidagarna för sitt hållbarhetsarbete.

Stockholms Stadsmissions fyra miljöområden

1. Delaktighet och kompetens

I en organisation som ständigt växer och utvecklas är motiverade och inspirerade medarbetare grunden för en hög lägsta nivå. Detta år har fokus legat på att förtydliga gemensamma mål och skapa större delaktighet inom hållbarhetsarbetet. Både genom att satsa på en intern webbaserad utbildning samt utökat tid för miljöansvariges uppdrag. En styrka är ett ökat engagemang för hållbarhetsarbetet inom hela organisationen, samt ökad kännedom för uppdraget externt.

Utmaningen är att i en stor organisation, med så olika verksamheter, bibehålla ett stabilt och långsiktigt miljöarbete.

Ambitionen för kommande år är att sjösätta den webbaserade miljöutbildningen där alla medarbetare, deltagare, volontärer och intressenter kan lära sig, ta del av och sprida hur Stockholms Stadsmission arbetar med hållbar utveckling.

2. Materialval och inköp

Stockholms Stadsmission kan göra skillnad genom att göra medvetna val med hänsyn till miljön, något man gör utifrån policys och med hjälp av det interna verktyget Miljötrappan. Ett verktyg som synliggör de obligatoriska rutinerna, men också visar nya steg att nå högre ambitioner. Målet är att de produkter som köps in, så långt som möjligt, är miljömärkta. Under 2016 har fokus legat på att minska antalet inköpta produkter och att de val som görs är medvetna och hållbara. Plastpåsarna inom second hand är komposterbara, ekologiska produkter ökar och kemikalieanvändningen ses över med målet att minska dessa.

Utmaningen är att öka medvetenheten om hur organisationen gemensamt minskar påverkan på miljön.

Ambitionen är att i större grad nyttja tillgången till begagnade varor, via second hand-butikerna och gåvoinsamling, för att minska miljöpåverkan vid köp av nyproducerade varor samt förlänga livet på det som redan finns.

3. Avfall och kretslopp

Stockholms Stadsmission är en del av stadens kretslopp. Gåvor samlas in från privatpersoner och företag för att sedan delas ut till sociala verksamheter, säljas vidare inom second handbutikerna och Matmissionen eller förlänga livscykeln genom Remake. Källsortering är prioriterat i hela organisationen. Under 2016 har fler second hand-butiker öppnat, relansering av konceptet Remake samt vidareutveckling av Matcentralen där Matmissionen samt transport och logistiksystem ingår. En styrka är möjligheten till ett internt kretslopp som både engagerar medarbetare, kunder och besökare i verksamheterna.

Utmaningen är att fortsätta göra medvetna val, öppna upp för fler möjligheter att förlänga livet på det vi redan har och succesivt förbättra hantering av avfall.

Ambitionen är fler lokala kretslopp inom organisationen och att möjliggöra samarbeten med staden så att fler kan bidra till att verka i ett kretslopp. Samt att verksamhetsutveckla inom sociala företag för att ligga i framkant med cirkulära affärsmodeller.

4. Energi och transport

Hänsynsfull el och smarta transporter är något Stockholms Stadsmission hela tiden vill vidareutveckla. Att sträva efter att minska el- och drivmedelsförbrukning, men också effektivisera utifrån de behov som finns. Utifrån en resepolicy väljs i första hand kollektiva transportmedel. Under 2016 har organisationen fortsatt verka för delaktighet och medvetenhet genom att informera såväl kunder, medarbetare och deltagare om hur energi brukas och vilka förändringar i vardagen som kan ge positiv påverkan. Stockholms Stadsmission strävar efter miljövänliga elavtal, att byta ut befintlig belysning mot mer miljöanpassad samt minska användandet av fossilt bränsle. Redan idag finns flera bra sätt att effektivisera energianvändning och under året har framsteg gjorts i påverkansarbete med vissa leverantörer/fastighetsägare. Matcentralen fick Postnord logistics awards specialpris för sitt logistikarbete under 2016.

Utmaningen ligger i att förbättra transporter, gällande bränsleförbrukning.

Ambitionen är att minska fossila drivmedel vid tjänsteresor, leveranser, bud och medarbetarnas transporter till och från arbetsplatsen. Att på sikt övergå till färdsätt med förnyelsebara bränsleslag samt att allt mer övergå till LED-belysning när möjlighet ges att byta.

Kvalitet

Stockholms Stadsmission arbetar för en långsiktig, hållbar utveckling för människan och miljön. Organisationen har som mål att verksamheten ska bidra till en förbättrad livssituation för deltagare, med så lite miljöpåverkan som möjligt. Syftet med organisationens systematiska kvalitetsarbete är att synliggöra vad vi gör, hur, varför och vad det leder till. Genom att arbeta med ständiga förbättringar, planeras, genomförs, följs upp och analyseras arbetet, så att verksamheten utvecklas och resultat nås.

Organisationens systematiska kvalitetsarbete utgår från fyra perspektiv:

- **Deltagare/elev/kund –** de målgrupper som verksamhet finns till för
- **Intressent –** anhöriga, vårdnadshavare, leverantörer, partners
- **Medarbetare –** samtliga anställda och volontärer
- **Ekonomi –** effektivt resursnyttjande

För att följa upp ifall de aktiviteter som verksamheterna har planerat och genomfört under året har uppnått satta mål och önskad kvalitet, genomförs bland annat årliga undersökningar för deltagare, medarbetare och intressenter. Resultatet utvärderas, analyseras och ingår i underlag som används vid framtagande av kommande års förbättringsplan, där nya mål och aktiviteter upprättas.

Deltagarperspektiv

Jag kan rekommendera verksamheten till andra.

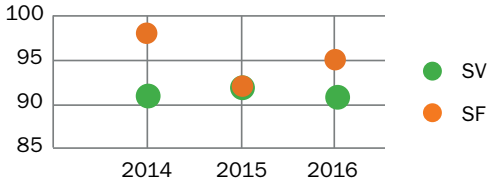

Resultatet av årets deltagarundersökning visar på en positiv trend. På frågan *"Jag kan rekommendera verksamheten till andra"* visar utfallet inom Social verksamhet (SV) på en stabil utveckling. Under perioden 2014-2016 har resultatet pendlat mellan 91 procent och 92 procent*. Sociala företag (SF) har haft ett mer varierat utfall, från 98 procent* till 95*. Dessa höga resultat visar på att deltagarna upplever att verksamheternas aktiviteter och insatser såsom handledning, rådgivning och stödsamtal håller hög kvalitet.

Intressentperspektiv

Stockholms Stadsmissions Sociala företag har som mål att få fler människor att närma sig arbetsmarknaden. Arbetet sker i samverkan med Arbetsförmedlingen. För att undersöka hur samverkan upplevs har handläggarna på Arbetsförmedlingen fått besvara en undersökning. Utfallet på påståendet *"Jag kan rekommendera Stockholms Stadsmissions Sociala företag som en samverkanspart"* visar på en positiv utveckling. Under perioden 2014-2016 har resultatet ökat från 87 procent* till 96*. Ett högt resultat som visar på att samarbetet mellan organisationen och Arbetsförmedlingen är gott och stabilt. Stockholms Stadsmission har även påbörjat att undersöka hur samverkan mellan organisationens övriga verksamheter och dess primära intressenter upplevs, men som inte kan på grund av ett för lågt antal respondenter utvärderas.

**Procentsatsen anger andel positiva svar, 4-5, på skala 1-5.*

Medarbetarperspektiv

Resultatet av föreningens medarbetarundersökning visar på en positiv utveckling. Många frågor visar på en stark förbättring i jämförelse med föregående år.

Utfallet gällande påståendet *"Totalt sett är jag nöjd med min arbetssituation"* har under de tre senaste åren ökat från 65 procent* till 81 procent*, där kompetensutveckling, förtydligande av roller och ansvar samt ett förbättrat systematiskt arbetsmiljöarbete har bidragit till den ökade nöjdheten.

Organisationen har också satt som mål att 2018 vara Sveriges bästa idéburna arbetsgivare.

Totalt sett är jag nöjd med min arbetssituation.

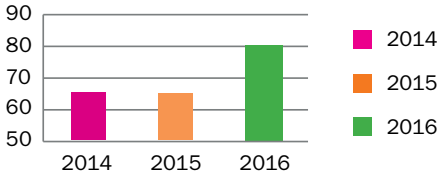

Ekonomiperspektiv

För att organisationen ska arbeta kostnadseffektivt och använda resurserna optimalt arbetar verksamheterna utifrån ett antal nyckeltal som till exempel:

- Beläggningsgrad
- Kostnad/boendenatt
- Kostnad/vårddygn
- Kostnad/besök

Dessa nyckeltal följs upp kontinuerligt via resultatbaserade styrkort och åtgärder vidtas där avvikelser finns. Genom att arbeta med effektivt resursnyttjande kan organisationen investera varje krona på bästa sätt och utveckla verksamheten.

Stadsmissionens Skolstiftelse

Bra utbildning ska vara tillgänglig för alla, oavsett ekonomi och bakgrund. Det är grunden för delaktighet och en förutsättning för ett hållbart och demokratiskt samhälle. I flera studier har gymnasieexamen visat sig vara en av de viktigaste förutsättningarna för att motverka utanförskap. Det är bakgrunden till att Stockholms Stadsmission genom Stadsmissionens Skolstiftelse driver skolor som verkar för en likvärdig utbildning och som är ett alternativ till andra kommunala och privata skolaktörer.

Stadsmissionens Skolstiftelse är en idéburen organisation utan vinstsyfte med målet att erbjuda utbildning för förstärkt samhällsengagemang, hälsa, entreprenörskap samt kultur och bildning. Gymnasieskola och gymnasiesärskola bedrivs under namnet Grillska och vuxenutbildning sker inom ramen för Stadsmissionens Folkhögskola och Yrkeshögskola.

Medmänsklighet och respekt
I våra skolor är medmänsklighet och respekt för varandras olikheter centralt. Vi rustar våra studerande med kunskap, en tro på sig själva och på sin egen förmåga, på varandra och på framtiden. Vi vill inspirera till engagemang och låta alla utveckla sin fulla potential som trygga och ansvarsfulla individer i samverkan med andra.

2 400 elever
Totalt studerar cirka 2 400 personer på Stadsmissionens Skolstiftelses utbildningar och uppdragsutbildningar. Vi finns i Stockholm, Sundbyberg, Eskilstuna, Uppsala, Västerås och Örebro och bedriver utbildningar som är både högskole- och yrkesförberedande. Vi är idag en av Sveriges största idéburna skolaktörer. Idéburen innebär att vi inte styrs av andra intressen är vår idé – en mänskligare skola för ett mänskligare samhälle.

Verkar för långsiktigt lärande för alla
Stockholms Stadsmission har bedrivit skolverksamhet för barn, unga och vuxna sedan 1857. Skolan delar Stockholms Stadsmissions värdegrund som är samstämmig med de grundläggande värden som svensk skola vilar på. Verksamheten är ickekonfessionell och politiskt obunden.

Större händelser under 2016 i urval

- Marina Malmqvist tillträder som vd i februari 2016.
- Ett visions- och värdegrundsbaserat analys-, omvärlds- och utvecklingsarbete genomförs under vårterminen och utmynnar i en verksamhetsplan för 2016-2019.
- Medarbetarenkäten visar att värdegrundsarbetet har förstärkts i organisationen och att medarbetarnas helhetsomdöme ökar med fem procentenheter.
- 2016 får vi 9 procent fler förstahandssökande till Grillska gymnasieskolorna jämfört med 2015.
- För att möta ett större behov av utbildning för nyanlända startas språkintroduktion också på gymnasieskolorna i Örebro och Uppsala, i tillägg till Stockholm där programmet redan finns.
- Ny profil med e-sport inom ramen för det individuella alternativet på el-, energi- och teknikprogrammet prövas på gymnasieskolorna i Örebro och Eskilstuna.
- Vuxenutbildningarna flyttar efter 23 år till nya lokaler i anslutning till Grillska Gymnasiet Stockholm i Marievik.
- Utveckling av vuxenutbildningarna påbörjas enligt en treårig utvecklingsplan och folkhögskolans första distanskurs, *Skriv för att nå ut*, startar i februari 2017.
- Skolstiftelsen genomgår Arbetsmiljöverkets tillsyn och får godkänt för de arbetsmiljörutiner och det förebyggande arbete som utförs.
- Språkintroduktion i Stockholm ingår i den nationella kvalitetsgranskningen och återkoppling ger grund för utvecklingsarbete på fler skolor under 2017.
- Tävlingen i socialt entreprenörskap; Grillskas Drakar genomförs för första gången för alla i årskurs ett på gymnasieskolorna. Finalen äger rum i Grillska huset med en namnkunnig jury från näringsliv och organisationer.
- Flera av stiftelsens skolor får utmärkelser inom Ung företagsamhet (UF), elever från Grillska restaurangskola i Sundbyberg går till final i gymnasie-SM och Eskilstunaelev tar medalj i frisör-SM.

Mer om Stadsmissionens Skolstiftelse kan du läsa på www.stadsmissionen.se/skola

Opinion och rapporter

Stockholms Stadsmissions främsta uppdrag är att varje dag, dygnet runt, möta de människor som kommer till verksamheterna. Men i uppdraget ingår också att påverka samhällsutvecklingen, att belysa systemfel och utmana politikerna att agera och förändra de som inte fungerar. Därför tar Stockholms Stadsmission varje år fram en barn- och ungdomsrapport samt en hemlöshetsrapport.

Barn- och ungdomsrapporten 2016

Tema: När livet blir outhärdligt – psykisk ohälsa bland barn och unga

Rapporten fokuserar på ökad psykisk ohälsa bland unga. Enbart i Stockholms läns landsting har antalet unga som söker hjälp hos Barn- och Ungdomspsykiatrin fördubblats på tio år. Och trots att en nollvision mot självmord sattes redan 2008 minskar inte antalet unga som väljer att ta sitt liv.

I rapporten uppmärksammas fyra grupper av barn och unga som i särskild hög grad riskerar att drabbas av psykisk ohälsa. Det rör sig om elever med långvarig skolfrånvaro, barn och unga som nyligen flytt till Sverige, barn till missbrukare och barn till långvariga försörjningsstödstagare. Samtliga är lätta att identifiera men trots detta hamnar allt för många utanför systemet och får inte den hjälp de är i behov av och ibland kan hjälpen till och med komma försent.

Stockholms Stadsmission föreslår nedan rekommendationer som är grundade i barnkonventionen:

- Kraftsamla för att nå nollvisionen för självmord
- Utöka behandlingsgarantin så att den omfattar alla mellan 15 och 25 år
- Värna ungdomsmottagningarnas uppdrag att främja fysisk, psykisk och sexuell hälsa
- Skärp kommunala rutiner för att tidigt uppmärksamma elever med hög skolfrånvaro samt för hur stödinsatserna finansernas
- Skapa ett nationellt kunskaps- och resurscenter för ensamkommande barn och unga

Hemlöshetsrapporten 2016

Tema: Bostäder för ekonomiskt svaga hushåll

Sedan 2010 ger Stockholms Stadsmission ut en årlig rapport om hemlöshetssituationen i Sverige. Årets rapport visar bland annat på att 52 procent av kommunerna inte följer bostadsförsörjningslagen och saknar uppdaterade riktlinjer för bostadsförsörjning.

I rapporten Hemlös 2016 uppmärksammas bristen på bostäder för ekonomiskt svaga hushåll. Allt fler människor i Sverige saknar bostad. Nya samhällsgrupper hamnar i hemlöshet. Det handlar om grupper där inte psykisk ohälsa och beroendeproblematik är huvudorsaken, utan där orsaken snarare är låga inkomster. Behovet av en aktiv långsiktig bostadspolitik är akut.

I rapporten föreslår Stockholms Stadsmission en rad åtgärder som motverkar hemlöshet:

- Anta ny nationell hemlöshetsstrategi
- Lagstifta om en nationell tak över huvudet-garanti
- Krav på bostad först-modellen i hela landet
- Sanktioner för de kommuner som inte har uppdaterade riktlinjer
- Inkomstkraven bör slopas nationellt
- Begär undantag för EU:s statsstödsregler

Rapportena i sin helhet finns på www.stadsmissionen.se

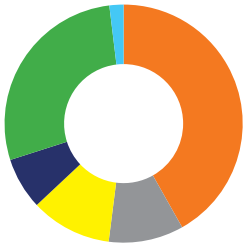

Finansiering och insamling

Stockholms Stadsmission består verksamhetsmässigt av den ideella föreningen Stockholms Stadsmission, Stadsmissionens Skolstiftelse och Stiftelsen Edestahemmet. Förutom dessa finns ett antal mindre förvaltningsstiftelser som lämnar ut medel enligt sina ändamål men som inte driver egen verksamhet. Samtliga lämnar egna årsredovisningar.

Total omsättning 2016
Stockholms Stadsmission 398,1 (327)
Stadsmissionens Skolstiftelse 229* (373**)
Övriga stiftelser 6 (6)
Total omsättning: 663,1 (706)

Totalt eget kapital 2016
Stockholms Stadsmission 244,3 (208)
Stadsmissionens Skolstiftelse 7* (22**)
Övriga stiftelser 80 (78)
Totalt eget kapital: 331,3 (308)

Antal helårsanställda 2016
Stockholms Stadsmission 351 (301)
Stadsmissionens Skolstiftelse 263* (291**)
Övriga stiftelser 3 (2)
Antal anställda: 617 (594)

**Stadsmissionens Skolstiftelse har brutet räkenskapsår, juli 2015 – juni 2016.*
***Under 2015 hade Stadsmissionens Skolstiftelse förlängt räkenskapsår med 18 månader.*

Hur finansieras Stockholms Stadsmissions verksamheter?
Stockholms Stadsmissions sociala verksamheter finansieras antingen via insamlade gåvor, eller via offentliga medel när verksamheter drivs på uppdrag av landsting eller kommun. I sociala företag erbjuds arbetsträning för människor som vill närma sig arbetsmarknaden, tack vare intäkter från försäljning av tjänster och produkter och via arbetsmarknadsstöd från arbetsförmedlingen är detta möjligt.

Offentligfinansierad verksamhet
Stockholms Stadsmission bedriver flera verksamheter på uppdrag av, och finansierat av, det offentliga samhället. Som utförare av dessa välfärdstjänster drivs verksamheten utifrån värdegrund och utan vinstutdelning. Under 2016 hade Stockholms Stadsmission avtal med 35 kommuner och landsting och utförde välfärdstjänster för totalt 59,2 miljoner kronor.

Insamlingsfinansierad verksamhet
Stockholms Stadsmission kliver in där det offentliga samhällets insatser inte räcker till och utformar verksamheten utifrån de behov som finns. För att göra detta är Stockholms Stadsmission beroende av gåvor från privatpersoner, företag och stiftelser. Totalt samlades det in 171,7 miljoner kronor.

Omsättningen i sociala företag
Inom sociala företag ingår 14 second hand-butiker, två Remake-butiker, Grillska Huset, Blixtjobb och Matcentralen där bland annat Matmissionen ingår. Den totala omsättningen under 2016 var 131,7 miljoner kronor.

Insamling
Insamling sker från privatpersoner, företag samt stiftelser och är helt avgörande för att kunna driva många av Stockholms Stadsmissions verksamheter. Insamlingen har ökat kraftigt de senaste fem åren vilket tyder på ett mycket starkt förtroende från givarna. Totalt samlades det in 171,7 miljoner kronor under 2016.

- **Privatgivare**
  Privatpersoner bidrar med gåvor i form av pengar, kläder eller saker. Totalt bidrog 51 000 givare med 48 miljoner kronor 2016. Mycket glädjande är också att allt fler väljer att bli månadsgivare. Under 2016 ökade antalet månadsgivare med hela 28 procent jämfört med föregående år.

- **Testamenten**
  Testamenten utgör en betydande del av insamlade medel. Testamentsgåvor i form av pengar, lösöre och annan egendom uppgick till 71,8 miljoner kronor 2016.

- **Företag**
  Stockholms Stadsmission samarbetade med ett stort antal företag under 2016. Företagen bidrog med produkter, tjänster och pengar. De monetära gåvorna uppgick till totalt 17,5 miljoner kronor under 2016. Företagens engagemang i Stockholms Stadsmission har under de senaste åren ökat, vilket visar att intresset för lokalt hållbarhetsarbete blir allt viktigare för näringslivet.

- **Stiftelser och organisationer**
  Stiftelser bidrar med gåvor i form av pengar och är med i olika typer av samarbeten. Insamlingen från stiftelser uppgick till 18,9 miljoner kronor 2016.

- **PostkodLotteriet**
  PostkodLotteriet bedriver lotterier där vinsten går till ideell verksamhet, via cirka 50 förmånstagare, där Riksföreningen Sveriges Stadsmissioner är en av dem. Dessa medel används till Stadsmissionernas sociala arbete. Stockholms Stadsmission fick 12,1 miljoner kronor från PostkodLotteriet 2016.

Stockholms Stadsmission har 90-konto och granskas av Svensk Insamlingskontroll, som ställer krav på att minst 75 procent av intäkterna går till ändamålet. Stockholms Stadsmission ligger en bra bit över den gränsen - under de senaste fem åren har i genomsnitt 85,7 procent av intäkterna gått till ändamålet. Stockholms Stadsmission är även medlem i Frivilligorganisationernas Insamlingsråd (FRII) som arbetar för etisk och professionell insamling och följer FRII:s kvalitetskod.

Organisation och styrelse

Stockholms Stadsmission är en idéburen organisation med tre verksamhetsområden som leds av områdeschefer. Under varje områdeschef finns verksamhetschefer för varje verksamhet. Organisationen leds i sin helhet av en direktor som i sin tur utser en ledningsgrupp. Direktor utses av styrelsen. Stockholms Stadsmission är också stiftare av Stadsmissionens Skolstiftelse som har ytterligare ett verksamhetsområde under ledning av en utbildningschef. Redovisning av stiftelsen sker i separat årsredovisning

Stockholms Stadsmissions ledningsgrupp 2016:

Marika Markovits
Direktor
Anställd sedan: 2003
Direktor från 2004. Präst i Svenska kyrkan och har arbetat många år i förort med fokus på barn och unga. Marika har stor erfarenhet av att arbeta i samverkan med socialtjänst, skola, polis och barn- och ungdomspsykiatrin.

Mona Ekseryd
IT- och fastighetschef
Anställd sedan: 2014
Mona har bland annat utbildningar inom statsvetenskap samt ledarskap och utveckling. Har lett och utvecklat olika typer av uppdrag inom såväl stora projekt, upphandling samt organisationsförändringar. Mona kommer senast från tjänst som CIO i Haninge kommun.

Marika Hjelm Siegwald
Kommunikations- och insamlingschef
Anställd sedan: 2015
Fil.kand. i internationell marknadsföring Mälardalens högskola och journalistutbildning vid JMK, Stockholms universitet. Marika har mångårig erfarenhet av varumärkesbyggande kommunikation som kommunikationschef för Absolut Vodka, Plan Sverige och Coop Logistik AB. Sitter idag i Frii:s styrelse.

Anna Johansson
Socialchef
Anställd sedan: 2008
Fil. mag. i internationell ekonomisk historia, statsvetenskap och genusvetenskap. Anna har mångårig erfarenhet av socialt arbete inom idéburen sektor i Storbritannien, Tyskland och Sverige och har bland annat arbetat med människor i hemlöshet, människor med fysiska och psykiska funktionsnedsättningar.

Lars Ståhl
Personalchef
Anställd sedan: 2007
Förvaltningssocionom med HR-inriktning. Personalchef i olika organisationer sedan 1991 som AP Fonden/AP Fastigheter, Försvarets Materielverk (FMV) och AMS.

Jonas Wihlstrand
Socialchef
Anställd sedan: 2009
Teolog/beteendevetare och har lång erfarenhet av strategiska roller inom idéburen och offentlig sektor. Jonas har tidigare haft politiska förtroendeuppdrag på regional och kommunal nivå och sitter idag i Famna:s styrelse, som är riksorganisationen för idéburen vård och omsorg.

Anneli Åström
Chef Sociala företag
Anställd sedan: 2014
Har bland annat utbildningar inom arbetsmarknadskunskap, personaladministration samt lagstiftning LSS. Anneli har lång erfarenhet som chef och ledare inom vård, omsorg och skola, främst mot verksamheter som riktar sig till personer med olika funktionsnedsättningar.

Medarbetare

Stockholms Stadsmission hade under 2016 helårsanställda motsvarande 351 (301) personer varav 219 (184) kvinnor och 132 (117) män. Sjukfrånvaron uppgick till 6,9 (6,7) procent.

Siffrorna inom parentes avser 2015.

Volontärer

Stockholms Stadsmissions volontärer är ett oumbärligt komplement till anställd personal och en del av verksamheterna är helt eller till stor del volontärbaserade. Sammanlagt arbetade 421 (761) volontärer närmare 20 454 (34 400) timmar i verksamheten.

Organisation

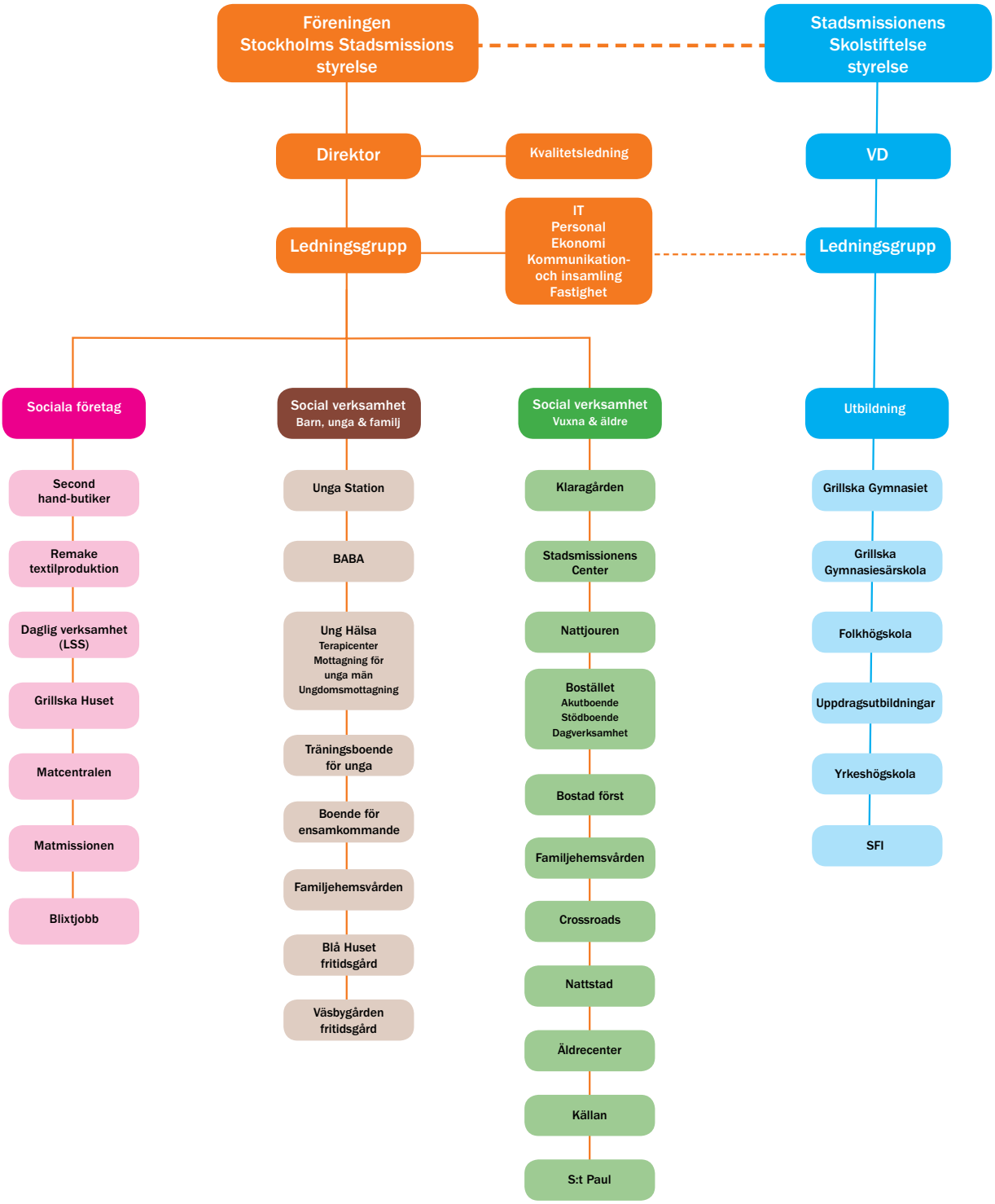

Styrelse

Stockholms Stadsmissions styrelse utses av föreningens medlemmar. Styrelseledamöterna väljs för två år i taget och uppbär inget arvode för sitt styrelsearbete. Styrelsen möts minst fem gånger per år och ska bestå av minst sju och högst tolv ledamöter.

Per-Olof Söderberg, ordförande
Invald: 2013, ordförande fr.o.m. juni 2015
Huvudsaklig utbildning: Civilekonom Handelshögskolan Stockholm, MBA från INSEAD.
Huvudsakliga uppdrag: Styrelseordförande och grundare av Söderberg & Partners AB. Styrelseledamot och delägare i Ratos AB, styrelseuppdrag för Handelshögskolan i Stockholm och Stockholms Handelskammare. Är en av initiativtagarna till Inkludera Invest.
Har under året deltagit i 10 av 10 styrelsemöten.

Kerstin Calissendorff, ledamot
Invald: 2008
Huvudsaklig utbildning: Jur. kand. Stockholms universitet
Huvudsakliga uppdrag: Justitieråd i Högsta domstolen. Advokat liksom delägare och ordförande i Advokatfirman Cederquist.
Har under året deltagit i 8 av 10 styrelsemöten.

Ingrid Eiken, ledamot
Invald: 2015
Huvudsaklig utbildning: Civilekonom Stockholms universitet samt grundutbildning i kognitiv beteendeterapi.
Huvudsakliga uppdrag: Vd Mäklarsamfundet och ordförande i Hemnet AB samt ledamot i styrelserna för Mäklarsystem i Sverige AB och Insuresec AB.
Har under året deltagit i 8 av 10 styrelsemöten.

Anders Lago, vice ordförande
Invald: 2012
Huvudsakliga uppdrag: Ordförande för HSB:s Riksförbund, Sveriges största bostadskooperation. F.d. kommunalråd i Södertälje där han bland annat medverkade till den så kallade Telgemodellen – samverkan mellan kommun och näringsliv för att minska arbetslösheten.
Har under året deltagit i 5 av 10 styrelsemöten.

Marie Ledin, ledamot
Invald: 2008
Huvudsakliga uppdrag: Vd för bokförlaget Anderson Pocket och för Polar Music Prize – ett internationellt musikpris instiftat av Stikkan Anderson. Tidigare varit verksam som skivbolagschef, bland annat på BMG.
Har under året deltagit i 7 av 10 styrelsemöten.

Britta Wallgren, ledamot
Invald: 9 juni 2016
Huvudsaklig utbildning: Läkarexamen Karolinska Institutet och specialistutbildning i Anestesi och intensivvård. Ledarutbildning från Handelshögskolan och Harvard Business school executive education.
Huv**udsakliga uppdrag:** Chef Capio Sverige fr.o.m. 1 mars 2017, sitter även i koncernledningen Capio AB.
Har under året deltagit i 4 av 4 styrelsemöten.

Lars Oscarsson, ledamot
Invald: 2015
Huvudsaklig utbildning: Socionomexamen samt filosofie doktorsexamen från Stockholms universitet.
Huvudsakliga uppdrag: Professor i socialt arbete vid Ersta Sköndal högskola. Innehar flera akademiska uppdrag samt uppdrag för Socialstyrelsen.
Har under året deltagit i 7 av 10 styrelsemöten.

Lena Endre, invald 2008, avgick från styrelsen 2016-06-09.

Elisabeth Fredell, invald 2006, avgick från styrelsen 2016-06-09.

Irene Svenonius invald 2016, avgick från styrelsen 2016-12-14.

Förvaltningsberättelse

Årsredovisning 2016 för Stockholms Stadsmission, org. nr 802003-1954

ALLMÄNT OM VERKSAMHETEN

Syfte och ändamål

Stockholms Stadsmission är en idéburen organisation som har som ändamål att utifrån en kristen grundsyn utöva social hjälpverksamhet bland ensamma och utslagna, för äldre och sjuka samt verka för barns och ungdomars vård, utbildning och fostran.

Organisationen finansieras genom insamling, offentlig finansiering, intäkter från Stockholms Stadsmissions sociala företag, finansiell avkastning och avkastning från fastighetsförvaltning.

För främjande av organisationens ändamål har under året aktiviteter och verksamhet skett som beskrivs under rubriken nedan. Dessutom publiceras en effektrapport på Stockholms Stadsmissions hemsida www.stadsmissionen.se under hösten.

FÖR ATT UPPFYLLA ÄNDAMÅLET HAR FÖLJANDE GJORTS UNDER 2016:

Social verksamhet barn och unga

- Drygt 1 300 familjer fick ekonomiskt stöd av Unga Station.
- Drygt 200 barn och 38 föräldrar fick under sommaren möjlighet att vara på barn- och familjekollo.
- Unga Stations öppna tjejverksamhet hade 1 484 besök.
- Träningsboendet för unga mellan 18-23 år hade 18 boende.
- Boende för ensamkommande barn hade 34 boende.
- Totalt 28 359 besök gjordes på Fritidsgårdarna Blå Huset och Väsbygården.
- 8 061 terapitimmar genomfördes på Terapicenter för unga och Mottagningen för unga män.
- 3 232 besök gjordes på Ungdomsmottagningen, varav 15 procent var unga män.

Social verksamhet vuxna och äldre

- 6 195 besök på Klaragården.
- 1 047 deltagare besökte Stadsmissionens Center, av dessa valde 52 deltagare under året att ta hjälp av ett ombud.
- Äldrekollo på Stenfasta tog emot 309 deltagare under vår och sommar.
- Äldrecenter hade 15 277 besök i den öppna dagverksamheten och gjorde 216 hembesök.
- Nattjouren genomförde under året totalt 7 142 insatser – 21 insatser/dygn och 2 stödjande samtal/dygn.
- 35 procent av deltagarna på Boställets akutboende gick vidare till ett mer varaktigt boende.
- Boställets stödboende har 29 platser där beläggningen var 96 procent under året.
- 16 085 besök på Crossroads.
- St Paul genomförde 52 söndagsgudstjänster med ett snitt på 40 deltagare och 30 tisdagssamlingar med ett snitt på 35 deltagare.

Sociala företag

- Sociala företag tog totalt emot 377 personer i arbetsträning fördelat på:
  - Second hand-butikerna och insamlingsverksamheten tog emot 273 personer i arbetsträning.
  - Remake tog emot 67 personer i arbetsträning.
  - Grillska Huset tog emot 25 personer i arbetsträning.
  - Matmissionen tog emot 12 personer i arbetsträning.
- Blixtjobb erbjöd arbete till 20 personer/månad, 2 547 arbetstillfällen och 7 902 arbetade timmar.

Utbildning

Stadsmissionens Skolstiftelse hade under året följande antal studerande:

Grillska Gymnasiet	2 165 studerande
Grillska Gymnasiesärskola	26 studerande
Stadsmissionens SFI	20 studerande
Stadsmissionens Yrkeshögskola	71 studerande
Stadsmissionens Folkhögskola	143 studerande

Stiftelsen Edestahemmet* som driver Oneeighty hade 14 elever under året.

**Stadsmissionens Skolstiftelse och Stiftelsen Edestahemmet redovisas i separat årsredovisning.*

Huvudmannaskap och samarbeten

Stockholms Stadsmission är grundare och huvudman för Stadsmissionens Skolstiftelse och Stiftelsen Edestahemmet. Stiftelserna avlämnar egna årsredovisningar.

Stockholms Stadsmission har 90-konto, vilket innebär att organisationen kontrolleras av Svensk Insamlingskontroll utifrån de krav som ställs på en 90-konto organisation. Stockholms Stadsmission är även medlem i FRII, Frivilligorganisationernas Insamlingsråd, och följer deras kvalitetskod och riktlinjer.

Stockholms Stadsmission är medlem i Famna som är riksorganisationen för idéburen vård och omsorg.

Stockholms Stadsmission har ett medlemskap i Riksföreningen Sveriges Stadsmissioner som har som uppgift att verka för de svenska stadsmissionernas samverkan.

Insamlingsvägar

Stockholms Stadsmissions största andel intäkter kommer från insamling. Intäkterna via insamling kommer från privatpersoner, stiftelser, företag och testamenten. I not 2 på sid 33 redovisas hur intäkterna är fördelade inom insamlingen.

Ändamålsbestämda medel

Gåvogivare och bidragsgivare har möjlighet att rikta sin gåva/bidrag till specifika verksamheter och områden. Det innebär att vissa medel är ändamålsbestämda och endast kan nyttjas till de verksamheter och områden de är givna till. Blir de inte fullt ut nyttjade under året reserveras de i balansräkningen och ianspråktas vid senare tillfälle.

Viktiga beslut

Styrelsen beslutade under året att pröva försäljning av fastigheten Cepheus/Grillska huset efter att ha varit i Stockholms Stadsmissions ägo i över 100 år. Skäl för försäljningen är behovet av stora reparationsinvesteringar och att fastigheten inte motsvarar verksamheternas lokalbehov. Ett stort intresse fanns från många köpare och en försäljning genomfördes 2017.

En ny organisation för stödfunktionerna ekonomi, personal och IT beslutades, med en gemensam ledning för både föreningen Stockholms Stadsmission och Stadsmissionens skolstiftelse. Detta för att får en mer effektiv resursanvändning, ökad kvalitet och minskad sårbarhet.

Med minskat antal nyanlända flyktingar stängdes transit/evakueringsboendet efter 9 månader i juni 2016.

Då efterfrågan på ekonomiskt direktstöd från äldre, sjuka och barnfamiljer tredubblats under året beslutade styrelsen att tillföra 3 miljoner kronor utöver budget till detta.

Väsentliga händelser under året

Ny social supermarket Matmissionen Veddesta etableras efter att första butiken i Rågsved brandskadades i februari 2016. Den nya Matmissionsbutiken är även denna gång ett samarbete mellan Stockholms Stadsmission och Axfood, där Stockholms Stadsmission äger och står för driften av butiken och Axfood är medgrundare samt bistår med livsmedel, finansiering och kunskap.

Under året öppnade två nya second hand-butiker i Hallunda och Farsta.

Metodutvecklingsprojektet Baba startade för att ge stöd till ensamkommande barn som försvinner och lever på gatan. Arbetssättet har uppmärksammats inom EU.

Projektet EU-medborgare som resurs publicerade en metodbok för att sprida modeller för egenförsörjning som alternativ till tiggeri, vilket samlat många intresserade till seminarier på flera platser i landet.

På Örebro kommuns begäran öppnades i samarbete med Örebro Stadsmission ett boende för 20 ensamkommande flyktingbarn.

En ny Remake-enhet öppnade i Sollentuna, med daglig verksamhet för personer med funktionsnedsättning.

Ett EU-finansierat E-hälsoprojekt har startat, som under två år ska öka IT-mognaden hos 200 anställda för att främja digital verksamhetsutveckling.

Framtida utveckling

Stockholms Stadsmissions framtida utveckling är beskriven i strategidokumentet Kompassen och i tillhörande taktikplaner, vilka styrelsen fastställt för perioden 2015-2018.

Resultat och ställning

(Siffrorna inom parentes avser 2015)

Stockholms Stadsmission redovisar from 2014 i enlighet med K3 och FRIIs styrande riktlinjer för årsredovisning. Årets resultat blev tack vare den starka insamlingen 36,6 miljoner. Stockholms Stadsmissions insamling fortsatte att öka med 27 procent (5 procent) från ca 135 till ca 172 miljoner kronor. Största ökningen inom insamling gällde testamenten som ökade från 41,2 till 71,8 miljoner kronor. Gåvor från privatpersoner ökade från 42,1 till 48 miljoner kronor. Övriga gåvor ligger kvar på ungefär samma nivå som föregående år.

Nyckeltal (tkr)					
	2012	2013	2014	2015	2016
Soliditet exkl ändamålsbestämda medel	37%	38%	42%	48%	54%
Ändamålsbestämda medel	47 114	42 369	36 817	28 452	18 505
Verksamhetsintäkter	262 074	262 541	296 764	327 815	398 120
Gåvor	97 235	103 359	128 751	134 991	171 647
Gåvor/verksamhetsintäkter	37%	39%	43%	41%	43%
Ändamålskostnader	239 321	235 079	259 390	273 269	319 010
Ändamålskostnader/verksamhetsintäkter	88%	90%	87%	83%	80%

I år erhöll Stockholms Stadsmission via Riksföreningen Sveriges Stadsmissioner 12,1 miljoner kronor (10,0) från PostkodLotteriet. Från Stockholms kommun erhölls bidrag om 18,5 miljoner kronor (19,0). Efter ett avgörande i Högsta förvaltningsdomstolen förra året har Skatteverket fastslagit att ideella second hand-butiker ska betala 25 procent i moms. Anledningen är att de bedöms konkurrera med kommersiell verksamhet. Detta beslut reviderades, och FRII fick till uppdrag att återbetala momsen till de organisationer som var drabbade. Den från FRII återbetalade momsen under 2016 redovisas under bidrag och uppgick under året till 7,7 miljoner kronor varav 2,3 miljoner avser ersättning för administrativa kostnader.

Försäljningsintäkterna från Sociala Företag ökade från 88,5 till 114,1 miljoner kronor, dvs. en ökning med 29 procent. Vårdavgifter, verksamhet som säljs till offentliga myndigheter, kommun, stadsdelsnämnder m.fl. ökade från 50,2 till 59,2 miljoner kronor. Totalt ökade omsättningen med 21,4 (11) procent, från 327,8 till 398,1 miljoner kronor.

Ändamålskostnaderna uppgick till 319 miljoner kronor (273,3). Andelen ändamålskostnader i förhållande till verksamhetsintäkter är 80 (83) procent. Kravet från Svensk Insamlingskontroll är minst 75 procent. Över tid har Stockholms Stadsmission som målsättning att hålla en genomsnittlig ändamålsprocent på 85 procent, de senaste 5 åren ligger genomsnittet på 85,7 procent.

Administrationskostnaderna utgör 4 (3,5) procent och insamlingskostnaderna står för 7 (6) procent av de totala kostnaderna. Resultat från finansiella investeringar och räntekostnader uppgick till -0,1 miljoner kronor (11,9). Orsaken till förändringen är främst en realisationsförlust vid försäljning av värdepapper på -2 miljoner kronor samt realisationsförlust av fastighet på -2,4 miljoner. Den finansiella förvaltningen hanteras av Stockholms Stadsmissions placeringsutskott och styrs av organisationens placeringspolicy som finns på hemsidan.

Under rubriken Förändring av ändmålsbestämda medel framgår att 13,3 miljoner kronor, som tidigare år har reserverats, nu har tagits i anspråk. Detta är framför allt medel till verksamheterna Unga Station, Ung Hälsa, Crossroads, Kolloverksamhet, Vinternatt, Källan Flemingsberg/Fisksätra samt Klaragården och Stadsmissionens Center. Detta är ändamålsbestämda medel som erhållits specifikt för dessa verksamheter, men inte nyttjats tidigare.

Ändamålsbestämda medel som erhållits men inte förbrukats och därför reserverats uppgår till 3,3 miljoner kronor. Dessa avser en avsättning till Stadsmissionens Center. Ändamålsbestämda medel i balansräkningen har minskat med nettot av utnyttjande av ändamålsbestämda medel och reservering av ändamålsbestämda medel. I balansräkningen framgår att andelen eget kapital och fonder i förhållande till summa eget kapital och skulder är 54 (48) procent

Kodrapporten, i enlighet med FRII:s kvalitetskod, återfinns på www.stadsmissionen.se

Stockholms Stadsmissions finansiella resultat och ställning framgår av resultat- och balansräkning samt noter.

Styrelsen har under året haft 10 protokollförda möten. Ingen ersättning har utgått till styrelsen.

Eget kapital		Fonder	Ändamålsbestämda medel	Balanserat resultat inkl årets resultat
Ingående balans	2016-01-01	28 822	28 452	150 427
Utnyttjande av ändamålsbestämda medel			-13 280	13 280
Ändamålsbestämning av medel			3 333	-3 333
Fonder			–	
Årets resultat				36 610
Eget kapital	2016-12-31	28 822	18 505	196 984

Styrelsen har under året bestått av:

Per-Olof Söderberg, ordförande fr.o.m. juni 2015.
Styrelseordförande och grundare av Söderberg & Partners AB.
Invald 2013.

Elisabeth Fredell, vice ordförande. Avgick juni 2016.
F.d. förvaltningschef Barn- och ungdomsnämnden, Värmdö kommun. Invald 2006.

Anders Lago, vice ordförande fr.o.m. juni 2016.
Styrelseordförande HSB. Invald 2012.

Kerstin Calissendorff, ledamot.
Justitieråd Högsta domstolen. Invald 2008.

Ingrid Eiken, ledamot.
Ekonom, vd på Mäklarsamfundet och ordförande i Hemnet AB. Invald 2015.

Lena Endre, ledamot. Avgick juni 2016.
Skådespelare Dramaten och företagare inom ledarskapsutveckling. Invald 2008.

Marie Ledin, ledamot.
Vd Anderson Pocket och Polar Music Prize. Invald 2008.

Lars Oscarsson, ledamot.
Professor i socialt arbete vid Ersta Sköndal högskola.
Invald 2015.

Britta Wallgren, ledamot.
Chef Capio Sverige fr.o.m. 1 mars 2017.
Invald 2016.

Irene Svenonius, ledamot. Avgick december 2016.
Invald juni 2016.

Revisorer har varit auktoriserad revisor Fredrik Sjölander och auktoriserad revisor Anders Malmeby.

Resultaträkning 2016 (Tkr)

	Not	2016-12-31	2015-12-31
Verksamhetsintäkter			
Medlemsavgifter		49	46
Gåvor	2	171 647	134 991
Bidrag	3	34 646	35 161
Nettoomsättning	4	181 824	142 776
Övriga intäkter		9 954	14 841
Summa verksamhetsintäkter		**398 120**	**327 815**
Verksamhetskostnader	5,6		
Ändamålskostnader		-319 010	-273 269
Insamlingskostnader		-25 400	-19 067
Administrationskostnader		-14 565	-11 203
Övriga kostnader		-2 380	0
Summa verksamhetskostnader		**-361 355**	**-303 539**
Verksamhetsresultat		**36 765**	**24 276**
Resultat från finansiella investeringar			
Resultat från värdepapper och fordringar som är anläggningstillgångar	7	794	13 942
Övriga ränteintäkter och liknande resultatposter	8	80	15
Räntekostnader och liknande resultatposter		-1 029	-2 047
Summa resultat från finansiella poster		**-155**	**11 910**
Årets resultat		**36 610**	**36 186**

Förändring av ändamålsbestämda medel	19,20		
Årets resultat enlig resultaträkningen (se ovan)		36 610	36 186
Utnyttjande av ändamålsbestämda medel från tidigare år		13 280	12 934
Ändamålsbestämning av medel		-3 333	-18 690
Kvarstående belopp för året/förändring balanserat kapital		**46 557**	**30 430**

Balansräkning 2016 (Tkr)

	Not	2016-12-31	2015-12-31
Anläggningstillgångar			
Immateriella anläggningstillgångar			
Balanserade utgifter för programvara	9	454	815
Pågående immateriell investering	10	807	0
		1 261	815
Materiella anläggningstillgångar			
Byggnader och mark	11,12	145 060	153 087
Inventarier	13	9 590	8 902
Nedlagda utgifter på annans fastighet	14	4 380	6 127
Pågående nyanläggningar fastighet	15	6 137	4 698
Pågående materiell investering	16	138	0
		165 305	172 814
Finansiella anläggningstillgångar			
Långfristiga värdepappersinnehav	17	155 523	101 831
		155 523	101 831
Summa anläggningstillgångar		322 089	275 460
Omsättningstillgångar			
Varulager		338	311
		338	311
Kortfristiga fordringar			
Kundfordringar		10 749	13 463
Övriga fordringar		5 044	4 618
Förutbetalda kostnader och upplupna intäkter	18	16 826	15 134
		32 619	33 215
Kassa och bank		61 028	65 268
Summa omsättningstillgångar		93 985	98 794
Summa tillgångar		**416 074**	**374 254**

Balansräkning 2016 (Tkr)

	Not	2016-12-31	2015-12-31
Eget kapital och skulder			
Eget kapital			
Fonder		28 822	28 822
Ändamålsbestämda medel		18 505	28 452
Balanserat kapital		196 984	150 426
		244 311	207 700
Avsättningar			
Avsättningar för pensioner	19	560	547
		560	547
Långfristiga skulder			
Övriga skulder till kreditinstitut	20	111 469	114 308
		111 469	114 308
Kortfristiga skulder			
Skulder till kreditinstitut		2 733	3 600
Leverantörsskulder		20 845	20 205
Övriga skulder		4 823	6 303
Upplupna kostnader och förutbetalda intäkter	21	31 333	21 591
		59 734	51 699
Summa eget kapital och skulder		**416 074**	**374 254**

Kassaflödesanalys 2016 (Tkr)

	2016-12-31	2015-12-31
Den löpande verksamheten		
Verksamhetsresultat	36 610	36 186
Justeringar för poster som inte ingår i kassaflödet, m m.		
Avskrivning och nedskrivningar	12 153	12 142
Rearesultat försäljning av anläggningstillgångar	2 321	-
Rearesultat försäljning av värdepapper	2 013	-10 880
Avsättningar till pensioner	13	1
	53 110	37 449
Kassaflöde från den löpande verksamheten före förändringar av rörelsekapital	53 110	37 449
Förändringar i verksamhetskapital		
Förändring av varulager	-27	-132
Förändring av kortfristiga fordringar	596	-5 813
Förändring kortfristiga skulder	8 902	2 472
Kassaflöde från den löpande verksamheten	62 581	33 976
Investeringsverksamheten		
Förvärv av immateriella anläggningstillgångar	-807	-422
Förvärv av materiella anläggningstillgångar	-6 850	-55 481
Sålda materiella anläggningstillgångar	247	-
Investering finansiella tillgångar	-120 448	-49 417
Avyttring finansiella tillgångar	64 743	76 639
Kassaflöde från investeringsverksamheten	-63 115	-28 681
Finansieringsverksamheten		
Amortering av låneskulder	-3 706	-3 451
Upptagande av ny låneskuld	-	19 250
Förändring av långfristiga fordringar	-	146
Kassaflöde från finansieringsverksamheten	- 3 706	15 945
Årets kassaflöde	**-4 240**	**21 240**
Likvida medel vid årets början	**65 268**	**44 028**
Likvida medel vid årets slut	**61 028**	**65 268**

Noter 2016 (Tkr)

Not 1 Redovisnings- och värderingsprinciper

Stockholms Stadsmission har upprättat årsredovisningen i enlighet med årsredovisningslagen och enligt Bokföringsnämndens allmänna råd BFNAR 2012:1 Årsredovisning (K3) och följer Frivilligorganisationernas insamlingsråds (FRII) och Stiftelsen för insamlingskontrolls (SIK) riktlinjer för årsredovisning.

Resultaträkningen
Verksamhetsintäkter
Det inflöde av ekonomiska fördelar som företaget erhållit eller kommer att erhålla för egen räkning redovisas som en intäkt. Intäkterna värderas till verkligt värde av det som erhållits eller kommer att erhållas. Nedan beskrivs för respektive intäktspost när intäktsredovisning sker.

Medlemsavgifter
Medlemsavgifter omfattar inbetalningar för medlemskap i föreningen. Medlemsavgifter redovisas vid inbetalning fån medlemmen och intäktredovisas över den tidsperiod som avses.

Gåvor och bidrag
En transaktion i vilken organisationen tar emot en tillgång eller en tjänst som har ett värde utan att ge tillbaka motsvarande värde i utbyte är en gåva eller ett erhållet bidrag. Om tillgången eller tjänsten erhålls därför att organisationen uppfyllt eller kommer att uppfylla vissa villkor och om organisationen har en skyldighet att återbetala till motparten om villkoren inte uppfylls, är det ett erhållet bidrag. Är det inget bidrag är det en gåva.

Gåvor redovisas som huvudregel som intäkt när de erhålls. Gåvor som organisationen avser att stadigvarande bruka i verksamheten redovisas som anläggningstillgångar. Övriga gåvor redovisas som omsättningstillgångar.

Vad gäller gåvor i form av insamlade kläder och liknande som organisationen avser att sälja vidare redovisas intäkten vid försäljningen. Gåvor i form av insamlade kläder och liknande som organisationen avser att skänka vidare redovisas inte som intäkt. Gåvorna värderas som huvudregel till verkligt värde.

Bidrag redovisas som en intäkt när villkoren för att erhålla bidraget uppfyllts. Erhållna bidrag redovisas som skuld till dess villkoren för att erhålla bidraget uppfylls. Erhållna bidrag värderas till det verkliga värdet som organisationen fått eller kommer att få.

Nettomsättning består av försäljning, vårdavgifter samt övriga intäkter. Intäkt vid försäljning av varor redovisas normalt vid försäljningstillfället. Intäkt vid försäljning av tjänster intäktsförs när tjänsten levererats. Vårdavgifterna intäktsredovisas i den period när tjänsten utförts.

Övriga intäkter består främst av hyresintäkter. Hyresintäkterna intäktsförs den period som hyran avser.

Verksamhetskostnader
Verksamhetskostnader delas in i följande funktioner: ändamålskostnader, insamlingskostnader och administrationskostnader.

Ändamålskostnader är sådana kostnader som kan hänföras till organisationens uppdrag enligt stadgarna. Här ingår kostnader för lokaler, personal och drift för hjälpverksamheten. Till ändamålskostnader räknas även kostnader för opinionsbildande verksamhet.

Insamlingskostnader ska återspegla de kostnader som föreningen haft för att samla in medel. Med insamlingskostnader menas kostnader för insamlingsarbete som riktar sig mot organisationens samtliga givare, dvs såväl privatpersoner som företag och organisationer. Detta omfattar både befintliga givare och arbetet med att söka nya givare genom kampanjer , utskick och underhåll av givarregister. Insamlingskostnader kan således bestå av TV-och radioreklam, annonser, informationsmaterial, insamlingsmaterial och personal som arbetar med insamlingsaktiviteter.

Administrationskostnader är sådana kostnader som behövs för att administrera organisationen. Hit räknas kostnader för t.ex. extern revision och administrativa avdelningens kostnader för personal och lokal. Om en kostnad varken avser ändamål, medlemsvård/värvning eller insamling hänförs den till administration.

Leasing
Alla organisationens leasingavtal redovisas som operationella dvs leasingavgiften redovisas linjärt över leasingperioden.

Ersättningar till anställda
Löpande ersättningar till anställda i from av löner, sociala avgifter och liknande kostnadsförs i takt med att de anställda utför tjänster.

Ersättningar till anställda efter avslutad anställning
Pensionsförpliktelserna klassificeras som avgiftsbestämda planer. Avgifterna för avgiftsbestämda planer redovisas som kostnad. Obetalda avgifter redovisas som skuld.

Balansräkningen
Tillgångar, avsättningar och skulder har värderats till anskaffningvärde om ingen annat anges.

Immateriella tillgångar
De immateriella tillgångarna utgörs av förvärvade utgifter för programvara. De redovisas till anskaffningsvärde minskat med ackumulerade avskrivningar och nedskrivningar. Avskrivning sker linjärt över tillgångens nyttjande period. I detta fall 3-5 år.

Materiella anläggningstillgångar redovisas till anskaffningsvärdet minskat med ackumulerade avskrivningar och nedskrivningar. I anskaffningsvärdet förutom inköpspriset ingår även utgifter som är direkt hänförliga till förvärvet.

Tillkommande utgifter som uppfyller tillgångskriteriet räknas in i tillgångens redovisade värde. Utgifter för löpande underhåll och reparationer redovisas som kostnader när de uppkommer.

För byggnaderna har skillnaden i förbrukningen av betydande komponenter bedömts vara väsentlig. Dessa tillgångar har därför delats upp i komponenter vilka skrivs av separat.

Avskrivning sker linjärt över tillgångens nyttjandeperiod eftersom det återspeglar den förväntade förbrukningen av tillgångens framtida fördelar. Avskrivning redovisas som kostnader i resultaträkningen.

Byggnader består av ett antal komponenter med olika nyttjandeperioder. Huvudindelningen är byggnader och mark. Ingen avskrivning sker på mark vars nyttjandeperiod bedöms som obegränsad.

Följande huvudgrupper av komponenter har identifierats och ligger till grund för avskrivningstid (antal år) på byggnader:

Tak	40
Fasad inkl. fönster	30
Stomme	100
Installationer	40
Ytskikt	20
Hyresgästanpassningar, övrigt	Varierande 20

För övriga materiella anläggningstillgångar är avskrivningstiden (antal år):

Inventarier	5
Datainventarier	3
Nedlagda utgifter på annans fastighet	3-5

Nedskrivningar – materiella och immateriella anläggningstillgångar
Vid varje balansdag bedöms om det finns någon indikation på att en tillgångs värde är lägre än dess redovisade värde. Om en sådan indikation finns, beräknas tillgångens återvinningsvärde.

Varulager
Varulagret är upptaget till det lägsta av anskaffningsvärdet och nettoförsäljningsvärdet. I anskaffningsvärdet ingår förutom utgifter för inköp även utgifter för att bringa varorna till deras aktuella plats och skick.

Finansiella tillgångar och skulder
Finansiella tillgångar och skulder redovisas i enlighet med kapitel 11 (Finansiella instrument värderade utifrån anskaffningsvärde) i BFNAR 2012:1.

Redovisning och borttagande från balansräkningen
En finansiell tillgång eller finansiell skuld tas upp i balansräkningen när företaget blir part i instrumentets avtalsmässiga villkor. En finansiell tillgång tas bort från balansräkningen när den avtalsenliga rätten till kassaflödet från tillgången har upphört eller reglerats. Detsamma gäller när de risker och fördelar som är förknippade med innehavet i allt väsentligt överförts till annan part och föreningen inte längre har kontroll över den finansiella tillgången. En finansiell skuld tas bort från balansräkningen när den avtalade förpliktelsen fullgjorts eller upphört.

Värdering av finansiella tillgångar
Finansiella tillgångar värderas vid första redovisningstillfället till anskaffningsvärde, inklusive eventuella transaktionsutgifter som är direkt hänförliga till förvärvet av tillgången.

Aktier och andelar som erhålls genom testamente eller gåva värderas till verkligt värde vid gåvotillfället.

Kundfordringar och övriga fordringar som utgör omsättningstillgångar värderas individuellt till det belopp som beräknas inflyta. Finansiella anläggningstillgångar värderas efter första redovisningstillfället till anskaffningsvärde med avdrag för eventuella nedskrivningar. Räntebärande finansiella anläggningstillgångar redovisas till upplupet anskaffningsvärde med tillämpning av effektivräntemetoden.

Vid bedömning av nedskrivningsbehov anses företagets finansiella instrument som innehas för riskspridning ingå i en värdepappersportfölj och värderas därför som en post.

Värdering av finansiella skulder
Långfristiga finansiella skulder värderas till upplupet anskaffningsvärde. Utgifter som är direkt hänförliga till upptagande av lån har korrigerat lånets anskaffningsvärde och periodiseras enligt effektivräntemetoden. Kortfristiga skulder redovisas till anskaffningsvärde.

Ändamålsbestämda medel
I posten ändamålsbestämda medel i eget kapital redovisas ännu inte förbrukade gåvor och andra andamålsbestämda medel.

Avsättningar
En avsättning redovisas i balansräkningen när föreningen har en legal eller informell förpliktelse till följd av en inträffad händelse och det är sannolikt att ett utflöde av resurser krävs för att reglera förpliktelsen och en tillförlitlig uppskattning av beloppet kan göras.

Vid första redovisningstillfället värderas avsättningen till den bästa uppskattningen av det belopp som kommer att krävas för att reglera förpliktelsen på balansdagen. Avsättningarna omprövas varje balansdag.

NOT 2 Gåvor (Tkr)

Gåvor redovisade i resultaträkningen **Insamlade medel enligt följande:**	**2016**	**2015**
Privatpersoner	48 018	42 123
Testamenten	71 803	41 203
Stiftelser, föreningar	18 906	19 102
Övriga gåvor	3 301	3 586
Företag	17 528	18 991
PostkodLotteriet	12 091	9 986
Summa	**171 647**	**134 991**

Gåvor som inte redovisas i resultaträkningen	**2016**	**2015**
Kläder som skänkts vidare 25 kr/kilo	562	776
Summa	**562**	**776**

Stockholms Stadsmission erhåller dessutom rabatter i samband med mediala kampanjer

NOT 3 Bidrag (Tkr)

Bidrag som redovisas som intäkt	**2016**	**2015**
Offentliga bidrag		
EU	282	0
Landsting	1 693	1 400
Avtalsanslag	18 493	18 969
Anordnarbidrag AF	6 185	5 527
Momskompensation FRII	7 678	9 265
Organisation	315	0
Summa	**34 646**	**35 161**

NOT 4 Nettoomsättning (Tkr)

	2016	**2015**
Försäljning	114 077	88 491
Vårdavgifter	59 230	50 183
Övriga intäkter	8 517	4 102
Summa	**181 824**	**142 776**

NOT 5 Medeltal anställda, personalkostnader och arvoden till styrelsen (Tkr)

Antal anställda	**2016**	**2015**
Helårsanställda	351	301
Män	132	117
Kvinnor	219	184
Könsfördelning bland styrelseledamöter och ledande befattningshavare	**2016**	**2015**
Styrelseledamöter/direktor		
Antal män	3	3
Antal kvinnor	4	6
Löner och ersättningar		
Direktor	1 032	1 022
Styrelsen	0	0
Övriga anställda	143 942	125 473
Totala löner och ersättningar	**144 974**	**126 495**
Sociala kostnader	**2016**	**2015**
Sociala kostnader	58 482	50 793
(varav pensionskostnader)	10 909	10 927

Av pensionskostnaderna avser 319 tkr (323 tkr) organisationens direktor.

Direktorns uppsägningstid från arbetsgivarens sida är 12 månader.

Volontärer
Under året har 421 (761) personer arbetat ideellt för organisationen. Värdet av dessa idella insatser (motsvarade cirka 20 454 (34 400) arbetstimmar) har inte redovisats i resultaträkningen.

NOT 6 Leasing (Tkr)

Insamlingsorganisationen leasar framför allt kontorslokaler samt datorer och annan kontorsutrustning.
Kostnadsförda leasingavgifter uppgår till 29 026 tkr (25 538 tkr)

Framtida leasingavgifter förfaller enligt följande:	**2016**	**2015**
Inom 1 år	29 931	25 485
1-5 år	56 431	61 247
Senare än 5 år	12 250	18 469
Summa	**98 612**	**105 201**

NOT 7 Resultat från värdepapper och fordringar som är anläggningstillgångar (Tkr)

	2016	**2015**
Utdelningar	2 757	3 017
Ränteintäkter	50	45
Realisationsresultat vid försäljning av värdepapper	-2 013	10 880
Summa	**794**	**13 942**

NOT 8 Övriga ränteintäkter och liknande resultatposter (Tkr)

	2016	**2015**
Bankräntor	0	0
Övriga räntor	80	15
Summa	**80**	**15**

NOT 9 Immateriella anläggningstillgångar (Tkr)

Balanserade utgifter för programvara	**16-12-31**	**15-12-31**
Ingående anskaffningsvärde	2 632	2 210
Årets aktiverade utgifter	0	422
Utgående ackumulerade anskaffningsvärden	**2 632**	**2 632**
Ingående avskrivningar	1 817	1 487
Försäljningar och utrangeringar	0	0
Årets avskrivningar	361	330
Utgående ackumulerade avskrivningar	2 178	1 817
Utgående redovisat värde	**454**	**815**

NOT 10 Pågående immateriella anläggningstillgångar (Tkr)

	16-12-31	**15-12-31**
Ingående anskaffningsvärde	0	0
Investeringar	807	0
Omföring färdigställande		
Utgående ackumelerande anskaffningsvärde	**807**	**0**

NOT 11 Byggnader (Tkr)

Byggnader och mark	**16-12-31**	**15-12-31**
Ingående anskaffningsvärde	255 808	200 496
Anskaffning	0	28 816
Omföring från pågående ombyggnad	0	26 496
Avyttringar	-1 688	
Utgående ackumulerade anskaffningsvärden	254 120	255 808
Ingående avskrivningar	102 721	95 713
Avyttringar	-84	
Årets avskrivningar	6 423	7 008
Utgående ackumulerade avskrivningar	109 060	102 721
Utgående redovisat värde	**145 060**	**153 087**

NOT 12 Förvaltningsfastigheter (Tkr)

	16-12-31	**15-12-31**
Redovisat värde	145 060	153 087
Marknadsvärde	554 900	401 416

Vart annat år genomförs värdering av extern värderingsman vilket kommer att utföras nästa gång 2018.

NOT 13 Inventarier (Tkr)

	16-12-31	15-12-31
Ingående anskaffningsvärde	49 443	47 989
Anskaffning	4 621	1 454
Försäljningar och utrangeringar	-13 793	0
Utgående ackumulerade anskaffningsvärden	40 271	49 443
Ingående avskrivningar	40 541	36 454
Försäljning och utrangeringar	-13 606	
Årets avskrivningar	3 746	4 087
Utgående ackumulerade avskrivningar	30 681	40 541
Utgående redovisat värde	**9 590**	**8 902**

NOT 14 Nedlagda utgifter annans fastighet (Tkr)

Nedlagda utgifter annans fastighet	**16-12-31**	**15-12-31**
Ingående anskaffningsvärde	6 887	1 912
Årets aktiverade utgifter	652	4 975
Försäljning och utrangeringar	-1 295	
Utgående ackumulerade anskaffnings-värden	6 244	6 887
Ingående avskrivningar	760	43
Försäljningar och utrangeringar	-519	0
Årets avskrivningar	1 623	717
Utgående ackumulerade avskrivningar	1 864	760
Utgående redovisat värde	**4 380**	**6 127**

NOT 15 Pågående nyanläggningar (Tkr)

Pågående nyanläggningar	**16-12-31**	**15-12-31**
Ingående anskaffningsvärde	4 698	10 958
Investeringar	1 439	20 519
Omföring färdigställande	0	-26 779
	6 137	**4 698**

NOT 16 Pågående materiella investeringar (Tkr)

	16-12-31	15-12-31
Ingående anskaffningsvärde	0	0
Investeringar	138	0
Omföring färdigställande	0	0
	138	**0**

NOT 17 Långfristiga värdepappersinnehav (Tkr)

	16-12-31	15-12-31
Ingående anskaffningsvärde	101 831	118 173
Förvärv	120 448	49 417
Försäljningar	-66 756	-65 759
Utgående redovisat värde	**155 523**	**101 831**

	2016-12-31 bok.värde	2016-12-31 kursvärde
Aktier och andelar	62 599	72 482
Räntebärande papper	92 929	97 751
	155 528	**170 233**

Fördelning värdepapper 2016-12-31 i kr

	bok.värde	kursvärde
Diverse minde innehav av aktier	4 895 073	5 840 740
Diverse minde innehav av fonder	10 869 659	12 386 370
Summa	**15 764 732**	**18 227 110**

Aktier	**Antal**	**bok.värde**	**kursvärde**
Fastighets AB Balder	15 000	4 933 927	4 849 500
Industrivärden AB C	15 000	2 085 913	2 547 000
Investor	15 000	4 613 617	5 107 500
Öresund, Investment AB	15 000	2 203 026	2 287 500
Summa		**13 836 482**	**14 791 500**

Stora fonder	**Antal**	**bok.värde**	**kursvärde**
SEB företagsoblf SEK Ack	7 791	1 112 732	1 124 138
Sv Index Criteria Utd	6 682	1 010 252	1 342 370
GI Ind Criteria InU	8 793	1 010 252	1 485 735
Stiftelsefond Cri	20 557	2 020 507	2 428 350
Sandvik	1 000 000	1 041 340	1 009 180
SHB Sverigefond Index	118	1 222 807	1 135 139
Nordea Likviditetsinvest	6 635	1 031 560	1 032 040
God Fond	17 295	2 174 147	3 793 513
Swedbank Robur penningmarknadsfond	12 536	1 274 013	1 274 567
Swedbank Robur penningmarknadsfond	11 897	1 179 584	1 209 546
SEB Obligationsfond flexibel	2 996 510	30 678 210	30 996 527
SEB Swedish Ethical Beta Fund	243	30 888 129	35 934 629
SEB Företagsobligations-fond Flex	581 605	7 774 793	8 725 301
DNB FRN FOND SEK	229 315	23 982 760	24 435 877
Stiftelsen Cri	46 709	5 011 124	5 517 769
Sv Index Criteria Utd	48 945	8 847 267	9 832 187
Sv Småbolag Utd	4 404	5 000 000	5 275 740
Summa		**125 259 476**	**136 552 606**
Bostadsrättsandelar		661 832	661 832
Summa andelar		**155 522 523**	**170 233 048**

NOT 18 Förutbetalda kostnader och upplupna intäkter (Tkr)

	2016-12-31	2015-12-31
Förutbetalda hyror	11 047	8 343
Upplupna intäkter	5 282	6 475
Övriga poster	497	316
Summa	**16 826**	**15 134**

NOT 19 Avsättningar för pensioner och liknande förpliktelser (Tkr)

	2016-12-31	2015-12-31
Ingående redovisat värde	560	546
Tillkommande avsättningar	0	0
Ianspråkstagande belopp	0	1
Utgående redovisat värde	**560**	**547**

NOT 20 Långfristiga skulder (Tkr)

	2016-12-31	2015-12-31
Övriga skulder till kreditinstitut gällande fastigheter	111 469	114 308
Summa	**111 469**	**114 308**

Av långfristiga skulder förfaller 0 (0) senare en fem år efter balansdagen

NOT 21 Upplupna kostnader och förutbetalda intäkter (Tkr)

	2016-12-31	2015-12-31
Semesterlöner	9 166	8 149
Upplupna sociala avgifter	3 838	3 331
Förutbetalda intäkter/anslag	13 812	4 888
Övriga poster	4 517	5 223
Summa	**31 333**	**21 591**

NOT 22 Ställda säkerheter och eventualförpliktelser (Tkr)

	2016-12-31	2015-12-31
Fastighetsinteckningar	30 000	30 000
Stockholm Rosendal mindre 6	20 000	20 000
Summa fastighetsinteckningar	**50 000**	**50 000**
Eventualförpliktelser	Inga	Inga

NOT 23 Eventualtillgång

	2016-12-31	2015-12-31
Eventualtillgång	0	2 316

NOT 24 Väsentliga händelser efter räkenskapsårets utgång

I mars 2017 har fastigheten Cepheus 1 och 20 sålts till marknadsvärde efter 104 år i Stadsmissionens ägo.
Långa hyreskontrakt till rabatterade hyror har tecknats för Stadsmissionens verksamheter i fastigheten.
Skälen till försäljningen var låg ändamålsfrekvens i lokalerna och höga framtida investeringskostnader. Medlen från försäljningen avses att investeras i mer ändamålsenliga fastigheter.

Stockholm den 24 april 2017

Per-Olof Söderberg
Ordförande

Anders Lago

Kerstin Calissendorff

Marie Ledin

Ingrid Elken

Lars Oscarsson

Britta Wallgren

Vår revisionsberättelse har lämnats den 5 maj 2017

Fredrik Sjölander
Auktoriserad revisor

Anders Malmeby
Auktoriserad revisor

Revisionsberättelse

Till föreningsstämman i Stockholms Stadsmission, org. nr 802003-1954

RAPPORT OM ÅRSREDOVISNINGEN

Uttalanden
Vi har utfört en revision av årsredovisningen för Stockholms Stadsmission för år 2016. Föreningens årsredovisning ingår på sidorna 24-36 i detta dokument.

Enligt vår uppfattning har årsredovisningen upprättats i enlighet med årsredovisningslagen och ger en i alla väsentliga avseenden rättvisande bild av föreningens finansiella ställning per den 31 december 2016 och av dess finansiella resultat och kassaflöde för året enligt årsredovisningslagen. Förvaltningsberättelsen är förenlig med årsredovisningens övriga delar.

Vi tillstyrker därför att föreningsstämman fastställer resultaträkningen och balansräkningen för föreningen.

Grund för uttalanden
Vi har utfört revisionen enligt International Standards on Auditing (ISA) och god revisionssed i Sverige. Vårt ansvar enligt dessa standarder beskrivs närmare i avsnittet Revisorns ansvar. Vi är oberoende i förhållande till föreningen enligt god revisorssed i Sverige och har i övrigt fullgjort vårt yrkesetiska ansvar enligt dessa krav.

Vi anser att de revisionsbevis vi har inhämtat är tillräckliga och ändamålsenliga som grund för våra uttalanden.

Styrelsens ansvar
Det är styrelsen som har ansvaret för att årsredovisningen upprättas och att den ger en rättvisande bild enligt årsredovisningslagen. Styrelsen ansvarar även för den interna kontroll som den bedömer är nödvändig för att upprätta en årsredovisning som inte innehåller några väsentliga felaktigheter, vare sig dessa beror på oegentligheter eller på fel.

Vid upprättandet av årsredovisningen ansvarar styrelsen för bedömningen av föreningens förmåga att fortsätta verksamheten. Den upplyser, när så är tillämpligt, om förhållanden som kan påverka förmågan att fortsätta verksamheten och att använda antagandet om fortsatt drift. Antagandet om fortsatt drift tillämpas dock inte om styrelsen avser att likvidera föreningen, upphöra med verksamheten eller inte har något realistiskt alternativ till att göra något av detta.

Revisorns ansvar
Våra mål är att uppnå en rimlig grad av säkerhet om huruvida årsredovisningen som helhet inte innehåller några väsentliga felaktigheter, vare sig dessa beror på oegentligheter eller på fel, och att lämna en revisionsberättelse som innehåller våra uttalanden. Rimlig säkerhet är en hög grad av säkerhet, men är ingen garanti för att en revision som utförs enligt ISA och god revisionssed i Sverige alltid kommer att upptäcka en väsentlig felaktighet om en sådan finns. Felaktigheter kan uppstå på grund av oegentligheter eller fel och anses vara väsentliga om de enskilt eller tillsammans rimligen kan förväntas påverka de ekonomiska beslut som användare fattar med grund i årsredovisningen.

Som del av en revision enligt ISA använder vi professionellt omdöme och har en professionellt skeptisk inställning under hela revisionen.

Dessutom:

- identifierar och bedömer vi riskerna för väsentliga felaktigheter i årsredovisningen, vare sig dessa beror på oegentligheter eller på fel, utformar och utför granskningsåtgärder bland annat utifrån dessa risker och inhämtar revisionsbevis somär tillräckliga och ändamålsenliga för att utgöra en grund för våra uttalanden. Risken för att inte upptäcka en väsentlig felaktighet till följd av oegentligheterär högre än för en väsentlig felaktighet som beror på fel, eftersom oegentligheter kan innefatta agerande i maskopi, förfalskning, avsiktliga utelämnanden, felaktig information eller åsidosättande av intern kontroll.

- skaffar vi oss en förståelse av den del av föreningens interna kontroll som har betydelse för vår revision för att utforma granskningsåtgärder som är lämpliga med hänsyn till omständigheterna, men inte för att uttala oss om effektiviteten i den interna kontrollen.

- utvärderar vi lämpligheten i de redovisningsprinciper som används och rimligheten i styrelsens uppskattningar i redovisningen och tillhörande upplysningar.

- drar vi en slutsats om lämpligheten i att styrelsen använder antagandet om fortsatt drift vid upprättandet av årsredovisningen. Vi drar också en slutsats, med grund i de inhämtade revisionsbevisen, om huruvida det finns någon väsentlig osäkerhetsfaktor som avser sådana händelser eller förhållanden som kan leda till betydande tvivel om föreningens förmåga att fortsätta verksamheten. Om vi drar slutsatsen att det finns en väsentlig osäkerhetsfaktor, måste vi i revisionsberättelsen fästa uppmärksamheten på upplysningarna i årsredovisningen om den väsentliga osäkerhetsfaktorn eller, om sådana upplysningar är otillräckliga, modifiera uttalandet om årsredovisningen. Våra slutsatser baseras på de revisionsbevis som inhämtas fram till datumet för revisionsberättelsen. Dock kan framtida händelser eller förhållanden göra att en förening inte längre kan fortsätta verksamheten.

- utvärderar vi den övergripande presentationen, strukturen och innehållet i årsredovisningen, däribland upplysningarna, och om årsredovisningen återger de underliggande transaktionerna och händelserna på ett sätt som ger en rättvisande bild.

Vi måste informera styrelsen om bland annat revisionens planerade omfattning och inriktning samt tidpunkten för den. Vi måste också informera om betydelsefulla iakttagelser under revisionen, däribland de eventuella betydande brister i den interna kontrollen som vi identifierat.

Rapport om andra krav enligt lagar och andra författningar samt stadgar

Uttalande
Utöver vår revision av årsredovisningen har vi även utfört en revision av styrelsens förvaltning för Stockholms Stadsmission för år 2016.

Vi tillstyrker att föreningsstämman beviljar styrelsens ledamöter ansvarsfrihet för räkenskapsåret.

Grund för uttalande
Vi har utfört revisionen enligt god revisionssed i Sverige. Vårt ansvar enligt denna beskrivs närmare i avsnittet Revisorns ansvar. Vi är oberoende i förhållande till föreningen enligt god revisorssed i Sverige och har i övrigt fullgjort vårt yrkesetiska ansvar enligt dessa krav.

Vi anser att de revisionsbevis vi har inhämtat är tillräckliga och ändamålsenliga som grund för vårt uttalande.

Styrelsens ansvar
Det är styrelsen som har ansvaret för förvaltningen.

Revisorns ansvar
Vårt mål beträffande revisionen av förvaltningen, och därmed vårt uttalande om ansvarsfrihet, är att inhämta revisionsbevis för att med en rimlig grad av säkerhet kunna bedöma om någon styrelseledamot i något väsentligt avseende företagit någon åtgärd eller gjort sig skyldig till någon försummelse som kan föranleda ersättningsskyldighet mot föreningen.

Rimlig säkerhet är en hög grad av säkerhet, men ingen garanti för att en revision som utförs enligt god revisionssed i Sverige alltid kommer att upptäcka åtgärder eller försummelser som kan föranleda ersättningsskyldighet mot föreningen.

Som en del av en revision enligt god revisionssed i Sverige använder vi professionellt omdöme och har en professionellt skeptisk inställning under hela revisionen. Granskningen av förvaltningen grundar sig främst på revisionen av räkenskaperna. Vilka tillkommande granskningsåtgärder som utförs baseras på vår professionella bedömning med utgångspunkt i risk och väsentlighet. Det innebär att vi fokuserar granskningen på sådana åtgärder, områden och förhållanden som är väsentliga för verksamheten och där avsteg och överträdelser skulle ha särskild betydelse för föreningens situation. Vi går igenom och prövar fattade beslut, beslutsunderlag, vidtagna åtgärder och andra förhållanden som är relevanta för vårt uttalande om ansvarsfrihet.

Stockholm den 5 maj 2017

Fredrik Sjölander
Auktoriserad revisor

Anders Malmeby
Auktoriserad revisor

HJÄRTLIGT TACK!

Vårt hjärta klappar för alla er. Ni som ger ungdomar någon att prata med när vuxenvärlden vänt dem ryggen. Ni som ser till att människor i hemlöshet blir sedda i ögonen, istället för att mötas av bortvända blickar. Ni som får föräldrar och barn att hitta tillbaka till varandra när avståndet känns som längst. Det är era stora hjärtan som gör att vi kan ge människor kraft och mod att förändra sina liv. Ett ovärderligt tack till alla er som stöttat vårt arbete under året som gått.

axfood

AXFOUNDATION

Bonniers familjestiftelse

BRANDKONTORET

CISCO

Stiftelsen Drottning Sophias Skyddshem

Elsa och Harry Gabrielssons stiftelse

Erik Olsson

GODEL

GODFOND

GÅLÖSTIFTELSEN

NACKA MAXI ICA STORMARKNAD

Keolis

KINGS OF TENNIS

MALMEGÅRDS fastighets ab

menigo

RATOS

SBAB!

Stena Fastigheter

Stiftelsen Bertil Strömberg

Stiftelsen Matteusgården

Stiftelsen Olle Engkvists Byggmästare

Stiftelsen Wilhelm Govenii Minne

SVENSKA POSTKOD LOTTERIET

Swedbank

Sällskapet Makarna Malmqvists Minne

Wallenstam

Åhlén-stiftelsen

Vill ditt företag eller stiftelse stödja vårt arbete? Maila karin.bjers@stadsmissionen.se, linda.nyqvist@stadsmissionen.se eller elisabeth.stuart@stadsmissionen.se. Du kan också gå in på www.stadsmissionen.se

AB Botkyrkabyggen
AB Fortum Värme samägt med Stockholm stad
AB Frijo
AB Industrivärden
AB Skrotjohan Invest
AB Svensk Byggtjänst
AB Svenska Returpack-Burk
Acne Film
Adamsky
Adore You AB
Advisor Fondförvaltning AB
Advokatfirma Magnus Dahlgren & Partners AB
Advokatfirman Monica Petersson AB
Advokatfirman Cederquist KB
Advokatfirman Delphi i Stockholm AB
Advokatfirman Fylgia KB
Advokatfirman Kamlin AB
Advokatfirman Lindahl KB
Advokatfirman Sallnäs
Advokatfirman Sweger AB
AFA Fastigheter
AFA Fritid
AFA Sjukförsäkring
Aktivia Science Work AB
Al-Azhar Stiftelsen
AlbaBlue Consulting AB
Alecta pensionsförsäkring
Alectas Bistånsdsförening
Altor Equity Partners AB
American club of Sweden
AMF Fastigheter AB
Andersson Gustafsson Advokatbyrå KB
Anna Lindström Konsult AB
Antenn-Zon
Anticimex
Aorta
Aqua Dental Care AB Kungsholmen
Arbor Konsult AB
Arvid Nordquist H.A.B
Askersundstandläkarna AB
Astrada AB
Atea
ATG
Atrium Ljungberg
Audio Concept
Avanza Bank AB
Axel Alms stiftelse
Axel F och Vilna Lindmarkers stiftelse
Axfood Snabbgross AB
Axstores
Baker & McKenzie Advokatbyrå KB
BC Soft System AB
BDO Mälardalen AB
Beans AB
Bengt Dahlgren Stockholm AB
Berglund & Ginell Byggmästare HB
Bergsundet Administration AB
Bertil Settergrens testamentsfond
Besqab
Best Western Royal Star Hotel
Betania Organisationsmedicin AB
Bikram Yoga City Stockholm AB
Bildinstitutet
Bjerking AB
Bloomberg
Bo Andrén AB
BOA Re Customs House Currency
BoKlok Housing AB
Bonnier Carlsen
Booli Search Technologies AB
Botkyrka-Salem Fastighetsbyrå AB
BOX byggsystem
B-Reel Films STHLM
Brf Ekonomen i Stockholm AB
Bric-a-brac Stockholm AB
Brokr Fastighetsmäklare
BT Studios
Byggnadsstiftelsen S:t Erik
C2 Management AB
Cabonline Group AB
Cadplatsen AB
Campadre
Candidator
Caperio AB
Capio Geriatrik Nacka AB
Cevian Capital AB
CHB Advokat AB
Chicsunday international AB
Christian Storck Management AB
Citibank Europe plc, Sweden Branch
Claes A Kugelbergs stiftelse
Claes Mark & Park AB
Claes och Minna Livijns fond
Clarion Hotel Sign
Coca-Cola Enterprises Sverige AB
Coligo
Commsec
Computence Consulting AB
Convendum
Conversionista AB
Copper AB
Corem Property Group
Crane AB
Credelity Capital AB
Crosby
Cykelåtervinning AB
Dagmar Bergstens stiftelse
Dahl Sverige AB
Danica Pension AB
Danowsky & Partners Advokatbyrå KB
Danske Bank C&I Sverige
Den Nordiska Första St Johannislogens Jubelfond
Denckert Elinstallationer AB
Deville IT-konsultbyrå
Digpro Solutions AB
Dina Försäkringar AB
Discovery
Divisoft AB
DLMW Holding AB
DN
Dokumentera EU AB
Draken Arkitektur AB
DTZ Sweden AB (Cushman & Wakefield)
E.ON Sverige AB
E.Öhman J:or AB
Ebab AB
Ebba Danelius stiftelse
ECO konsult i Stockholm AB
EFIB AB
E.L.E Arkitekter AB
Elgiganten
Energi Center Nordic AB
Energi Montage AB
Engra Telecenter i Stockholm AB
Equator Stockholm AB
Erséus Arkitekter AB
Ersson´s Deli/Catering/Restaurang AB
Esatto AB
ESD-Center AB
Euroclear Sweden AB
Exalt Network AB
Fabege AB
Farsta Centrum
Fastighets AB Grannarna
Fastighetsbyrån-Vällingby/Hässelby/Spånga
Fastighetsbyrån Helena Oscarsson Hammar AB
Fastighetsbyrån Salem AB
Fastighetsförvaltnings AB Heimdall
Fastighetsägarna Stockholm
Fg Advizer AB
Filippa K
First Hotel Kungsbron
Fogel & Partners
Food Safety AB
Forsen AB
Fraktpartner AB
Frans och Jenny Svanströms Minne
Fredells Trävaru AB
Freja Ekonomi HB
FremantleMedia Sverige AB
Fresenius Kabi
Freudenberg Sealing technologies AB
Färgfabriken Evenemang AB
GA-Fastigheter AB
Galleri Lars Bohman AB
Gallerian Samfällighetsförening
Garbergs
Generic Systems Sweden AB
Gillesvik Fastigheter AB
Grandezza Konsult AB
Gunnar Fahlström AB
H&M Hennes & Mauritz GBC AB
Halebop
Hammer och Hanborg
Handihand AB
Hans Andersson Recycling Stockholm AB
Harald och Greta Jeanssons stiftelse
Harvey Nash AB
Hedvig och Paul Boréns Minne
Hela Sverige syr
Hemköpskedjan AB
Henderson Real Estate Asset Management
Henrika Alms stiftelse
Herr Judith
Hjertquist Consulting
Hjältevadshus AB
Hogarth Davies Lloyd AB
Hogia
Hope Production AB
Hotel Hobo AB/Tak
Hotel Rival AB
Hufvudstaden AB
Human Search
Humlegården Fastigheter AB
Hyresgästföreningen region Stockholm
ICA Supermarket Brommaplan
ICA Supermarket Högalid
IGNIS Begravningsbyrå
IKEA Örebro
Impact Företagsledning AB
ImproWise AB
Inission Skeab AB
Innovation Properties
Inomhusklimat i Stockholm AB
InResonance AB
Insperio AB
IRW Consulting
IT IN NUCE AB
IT Underhåll Stockholm AB
Jal Consulting AB
John Mattson Fastighets AB
Julglimten
Julius & Nils Westerdahls Stiftelse
KA Webb & Tryck Stockholm AB
Kamako Konsult AB
Karin Erikssons stiftelse
Karlöf Consulting AB
Kayenta Consulting AB
Keddy AB
Kellogg Corporate Citizenship Fund
Keyser Fastigheter
KG Knutsson AB
KLA Kaleröd & Liljeblad Advokatbyrå
Klalegal
Knowit
Knulp Sko AB
Konsumentföreningen Stockholm
Konung Oscar II Guldbröllopsfond
Kull & Co
Kulturhuset
Kungl. Ingenjörsvetenskapsakademien
Kvadern Hässelby AB
Kärnbrytaren AB
Lager & Partners
Lauritz.com
Lennart Ericsson Fastigheter AB
LGT:s Högtryck AB
Libeno Invest AB
Lidingöloppet
Lidl Sverige KB
Life Medical Sweden AB
Linas Matkasse
Lindberg Stenberg Arkitekter AB
Lindorff Sverige AB
Lindströms Båtvarv
LL sällskapet
Lokaltidningen Mitt i Stockholm AB
L'Oréal Sverige AB
Lott och Nils Rosenblads stiftelse
Lottericentralen AB
Loudden bygg & fastughetsservice
Lydmar Hotel
Lännersta skola
Länsförsäkringar Stockholm
M. Barthelssons stiftelse
Mabtech AB
Magnolia Bostad AB
Magnus Bergvalls stiftelse
Makarna Tore och Gudrun Andréns stiftelse för läkarvård
Mandel Fastigheter AB
MangoIT AB
Maria och Högalids sjukvårdsförening
Mars Sverige AB
Martin & Servera Aktiebolag
Mats Klebergs stiftelse
Maxi ICA Stormarknad Haninge
Maxi ICA Stormarknad Solna Business Park
Medgun AB
Media mecca Event & Publishing AB
Mekonomen Group AB
Membrane Switch AB
Mercur Solutions AB
Mercuri
Meritmind AB
Merresor AB
Metodgolv i Stockholm AB
Micocon AB
Mikael Thyberg Elkonsult AB
Mikas Stockholm AB
ML Demo AB
Moment Projektkonsult AB
MOVE Management
MSD
MTR Stockholm AB
Målerimetoder i Stockholm AB
Mäklarsamfundets Stockholmskrets
NC Advisory AB
NCC Boende AB
New Sec
Niam AB
Nine Yards
Nordax Bank
Nordiska Plast AB
Nordnet Bank
Nordqvist & Ålander AB
Nordström & Co Trävaror KB
Norrenergi AB
Norvida
O. Timblads Målerifirma AB
O Learys Trademark AB
Oaxen Krog & Slip
Objektfabriken AB
Odd Fellow
OKH STÄD AB
OP2 Byggnads AB
Originat AB
Oskarsgården i Munkerud
Otto och Elsa Rietmans Stiftelse
Outrigger AB
Parapix
Parks and Resorts
Parsells Revisionsbyrå AB
Pernods El AB
Pfizer AB
Philips Lighting Sweden AB
Piratförlaget AB
Planograf
Plus Licens AB
Plus Pil Skolutveckling AB
Pocket Shop AB
Polypac AB
Pool Store Sverige AB
Prabo Stockholm AB
Preem AB
PRI Pensionsgaranti
Prima Gruppen
Prins Gustav Adolf & Prinses. Sibyllas Minnesfond
Priority Strategy AB
PRO
Projektledarhuset i Stockholm AB
Projektledning - Jan Pålsson
Provider Investment AB
PSG Capital AB
Ramsbury Property AB
Rapid Säkerhet AB
RC Research & Consulting AB
Rehab Station Stockholm AB
Rese & IT Compagniet AB
Retail24 Sweden 2015 AB
Rexab flytt & tungtransport AB
Riga Wood Sweden AB
Rika Entreprenad AB
Riksbyggen
Rippler
Risenta
Roche AB
Rockstore Engineering AB
Roger From Snickeriservice
Rolf Persson Konsult AB
Ronnie Widell Ekonomistyrning AB
Roslagstulls Återbruk
Rättighetsbyrån
S:t Görans hemtjänst AB
S:t Johannislogen S:t Erik
Sabis AB
Salk
Savantic AB
Savills Sweden AB
Scandinavian Development Services AB
Sdiptech
Segulah Advisor AB
Sellpy
Servicesoft
Sickla Köpkvarter
Sillcom AB
SJR in Scandinavia AB
Skandinaviska Gasprodukter AB
Skanska Sverige AB
SKB
Skebostiftelsen
Skrotjohan
Sky Hotel Apartments
Smaka på Stockholm
Smiling Faces
Småa AB
Sodexo AB
Sofieberg
Sofos Card Solutions AB
Sophie Wittlocks stiftelse
SPWM Special Clients Services AB
SSM Bygg & fastighets AB
SSSB
Stadium Sports Camp
Staffan BIllgert
Stalands Möbler
Star Republic AB
Starcom Stockholm
Stiftelsen Brita och Egon Nirins fond
Stiftelsen Byggmästare Einar och hans hustru Birgit Mattssons fond
Stiftelsen C G Thulins Minne
Stiftelsen Gustaf Emanuel Beskows Blasieholmskyrkofond
Stiftelsen Gustaf Vasa gården
Stiftelsen Infinity
Stiftelsen Kronprinsessan Margaretas Minnesfond
Stiftelsen Kurt och Iris Genrups fond
Stiftelsen Kvällsol
Stiftelsen Ljusglimts Donationsfond
Stiftelsen Makarna Eckerstedts testamente
Stiftelsen Nils Knutssons Minne
Stiftelsen Oscar och Maria Ekmans Donationsfond
Stiftelsen Stiftssekreteraren Enar Sahlins Minne
Stiftelsen Stockholms Kyrkliga Socialråd
Stiftelsen Vilhelmina Nybergs fond
Stitelsen Eva och Sven Almvalls fond
STMicroelectronics AB
Stockholm Futsal Club
Stockholm Gas AB
Stockholmia
Stockholms Fjällkoloniförening
Stockholms Stift
Storbutiken i Barkarby AB
STT Storkökstillverkarna AB
Studieförbundet Vuxenskolan Stockholm
STUDIO L2
Sundling Wärn Partners AB
Swedbank AB
Svenskt Näringsliv Service AB
Söderberg och Partners
Söderkyl AB
Sörab
Tactic Sverige AB
Tallbiten Invest AB
Tech Data
Telac Elektronik Aktiebolag
Telavox AB
The Good Divider AB
Thinkable AB
Thomas Hägg PR & Communication
Tieto Sweden AB
Timmermansorden
TL Bygg AB
TNS Sifo AB
Tomas Andersson Fastighetsförmedling AB
Torkab Entreprenad AB
Toshiba Electronics Europe GmbH (Tyskland) filial Sverige
Toyota
TPO Evolution
Transcendentgroup Stockholm AB
TryggHem Bostads AB
Tuxer
Twilfit AB
Tyresö Bostäder AB
UHPO InköpsSupport AB
Universal Music AB
Universal Publishing Scandinavia AB
Vacse AB
Valegro AB
Walleniusrederierna AB
Wallfast
VanityBar AB
Vasakronan AB
Vattenfall AB
Webtop Solutions
Viaplay AB
Widman Wiss Advokatbyrå
Viktor Rydbergs Samskola Djursholm
Willy:s AB
Wimert Lundgren Advokatbyrå AB
Wise Communications AB
Visuell planering & Praktisk PPM AB
Wunderkraut
VVS-KRAFT Teknikservice AB
XL Caitlin
Yttreman Projekt AB
ZonderaCom AB
Åhléns AB
Åke Andersson Förvaltnings AB
Åke Benson Fastigheter AB
Åke Wibergs stiftelse
Öhrlings PricewaterhouseCoopers AB

VI STÖDJER STOCKHOLMS STADSMISSION

STOCKHOLMS STADSMISSION

Stockholms Stadsmission
Årstaängsvägen 21C
Box 47073
100 74 Stockholm
Tel 08-684 230 00
Fax 08-684 230 01
Plusgiro 90 03 51-8
Bankgiro 900-3518
info@stadsmissionen.se
www.stadsmissionen.se
Organisationsnummer
802003-1954

Produktion: Stockholms Stadsmission och Rippler
Fotograf: Omslag, sid 7, 10 och 13 Björn Terring, CameraLink. Övriga bilder Robin Benigh.